Nasıl Tanrı'nın Çocuğu Olunur

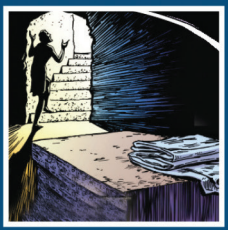

Tanıklık Basımı
İçerisinde: *'Hikayenizi Nasıl Anlatıp ve Nasıl Tanıklık Edersiniz'* bölümü bulunur

Nasıl Tanrı'nın Çocuğu Olunur

David Howell

Hizmet Edin

Hapishane Müjdecileri, ABD'de 2.000.000 mahkumdan oluşan 2100 hapishaneye Nasıl Tanrı'nın Çocuğu Olunur adlı kitapçığı basar ve dağıtır. Amacımız hem hapishaneleri hem de mahkumların yüreklerini değiştirmektir. Bu İsa Mesih'e olan güven ve sevgiyle yapılır. Yürekleri değişmezse mahkumların yüzde yetmişi beş yıl içinde tekrar tutuklanacaktır.

Mali desteğinizi vererek mahkumların kalıcı olarak özgürlüklerine kavuşmalarına yardımcı olun.

Kendi hizmetiniz için şu adresten kitabı satın alabilirsiniz:

howtobeachildofgod.com

Sağlanılan kazançlarla hapishanelere daha fazla kitap gönderilir.

Hizmetimize doğrudan şu adresten bağışta bulunabilirsiniz:
prisonevangelism.com

Facebook: @ Prison Evangelism, Inc. and @How to be a child of God

Ayrıca bu adrese çek gönderebilirsiniz: Prison Evangelism
Posta Kutusu 571977
Houston, Teksas 77257

Telif Hakkı © 2019 David Howell

Tüm hakları Saklıdır. Bu yayının herhangi bir bölümü dahi David Howell'in yazılı izni olmadan hiçbir şekilde çoğaltılamaz.

Bu başlık, eğitimsel ve müjde amaçlı toplu olarak satın alınabilir. Daha fazla bilgi için lütfen yayıncı ile iletişime geçin.

David Howell
Posta Kutusu 571977
Houston, Texas 77257 davidhowell@aol.com
info@HowtobeaChildofGod.com
www.HowtobeaChildofGod.com

BU E-KİTABI İNCELEYİN VE BU VİDEOYU İZLEYİN @ WWW.PRISONEVANGELISM.COM

Aksi belirtilmediği sürece, tüm Kutsal Kitap alıntıları Kutsal Kitap, Yeni Yaşam Çevirisi, telif hakkı © 1996, 2004, 2007 tarafından Tyndale House Foundation tarafından alınmıştır. Tyndale House Publishers, Inc., Carol Stream, Illinois 60188'in izniyle kullanılmıştır. Tüm hakları saklıdır.

ISBN: 978-0-578-14157-2

Sanat yönetmeni John Magee, Houston, Teksas
JohnMageeDesign.com

Tüm çizimler Randy Rogers, The Woodlands, Texas
artistguy@att.net

GİRİŞ

"Aslında, Mesihin ve Çarmıh'ın tam açıklaması bize en baştan yapılırsa, Hristiyan hayatımızın büyük bir kısmında ilk günden itibaren, büyük deneyimler yaşayabiliriz."

Watchman Nee, Normal Hristiyan Yaşamı

İsa Mesih'i Rab, Tanrı, Kurtarıcı ve Yaşam olarak görüp güvendiğimiz zaman, O'ndan da irademizi ve yaşamlarımızı devralmasını istiyoruz. Aslında O bizim hayatımız oluyor.

Bizler değiştirildik bazen hızlı değiştik bazen yavaş ama değişim her zaman oldu. Tanrı'nın Ruhu, içimizde yaşamaya başlar ve bizi tam ve eksiksiz yapar. Tanrı'ya inanıp yüreklerimizi O'na verdiğimizde hayat asla eskisi gibi olmayacaktır.

David Howell

Tanrı Gökteydi ve insan olarak dünyaya geldi

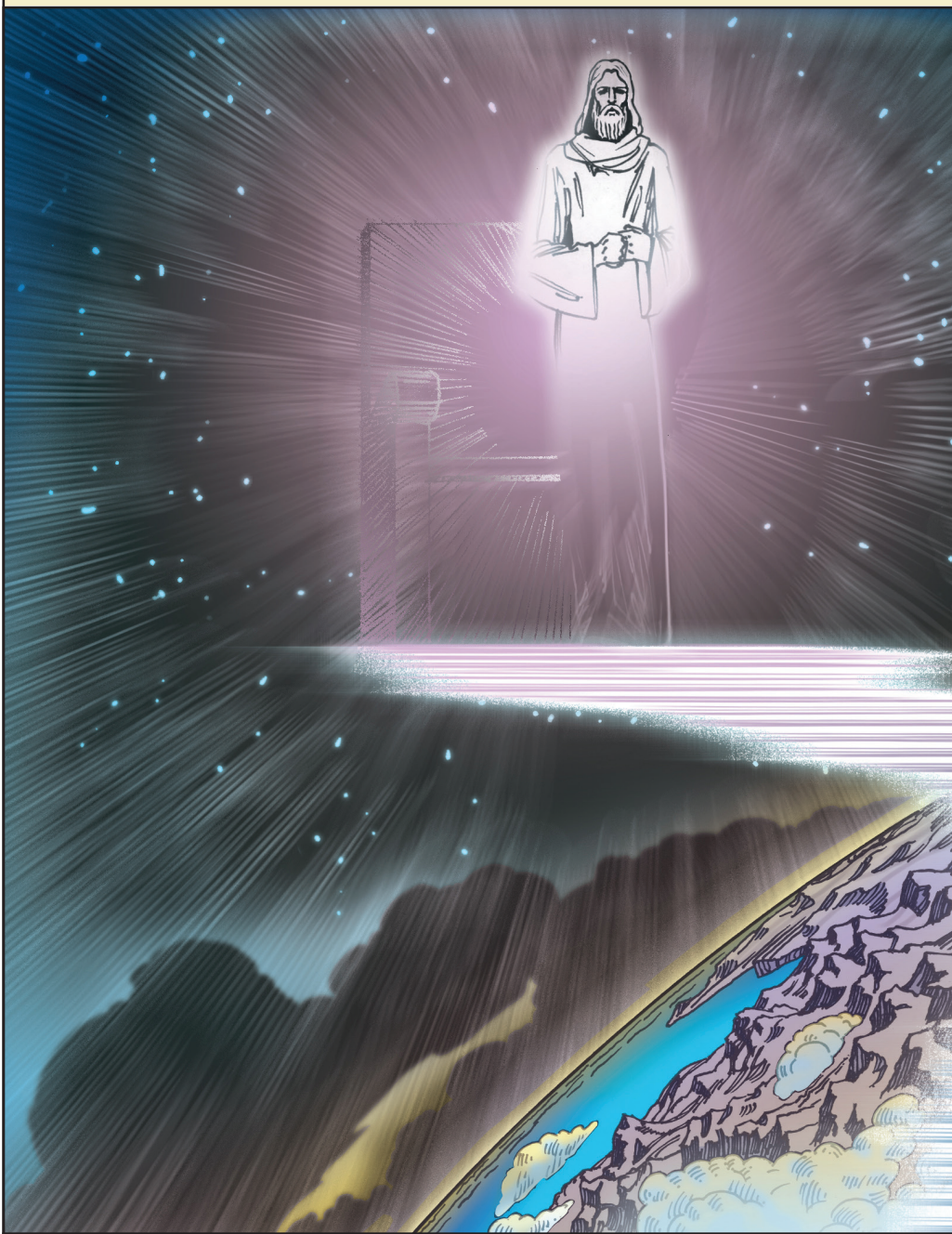

Filipililer 2:6-8, Yuhanna 1:14, İbraniler 1:3, Romanlılar 8:3, Yuhanna 10:30, Koloseliler. 1:15, Koloseliler 2:9, İbraniler 2:11-17, Matta 1:20-21

Tanrı mucizevi şekilde dünyaya geldi, fakat O bizim gibi bir kadından doğdu.
Bunu yapmasının sebebi bizim O'nunla kişisel bir ilişki kurabilmemiz, O'nu hem Tanrı hem de insan olarak tanıyabilmemiz ve O'nu Baba olarak daha iyi anlayabilmemizdir.

İsa, çocukluğu ve ergenliği yaşadı, ticareti öğrendi ve zamanı geldiğinde, yapması gereken hizmete başladı. Kendisini bize Tanrı ve Kurtarıcı olarak gösterdi.

Matta 3:13-17, Matta 7:28-29, Markos 6:2-3, Luka 2:40, Luka 2:41-47, Luka 2:52

Dünyadaki amacı tamamlandığında, çarmıha gerilmesine izin

verdi. Aşağılandı ve işkence gördü ve sonra çarmıha gerildi. İsa, en vahşi ölümle ölmeyi seçti, bu sayede ne siz ne de ben, yaptığımız günahların cezasını ödemek zorunda kalmayacağız. O'nun neler yaşadığını öğrenmemizi, O'nu tanımamızı istedi.

Sadece Tanrı'nın bildiği şekilde, İsa Mesih'in bedeni ve kanı günahlarımızdan bizi yıkayabilir ve bizi sonsuza dek arındırabilir. Bu sevgi bizi günahlarımızdan arındırdı, böylece Tanrı bizi İsa'yı gördüğü gibi çocuklarından biri olarak görebildi.

Matta 26:28-29, Matta 27:57- 61, Romanlılar 5: 6, Romanlılar 8:3, Efesliler 1:7, İbraniler 2:14 -15, İbraniler 9:22, 1. Petrus 2:24, 1 Yuhanna 1:7

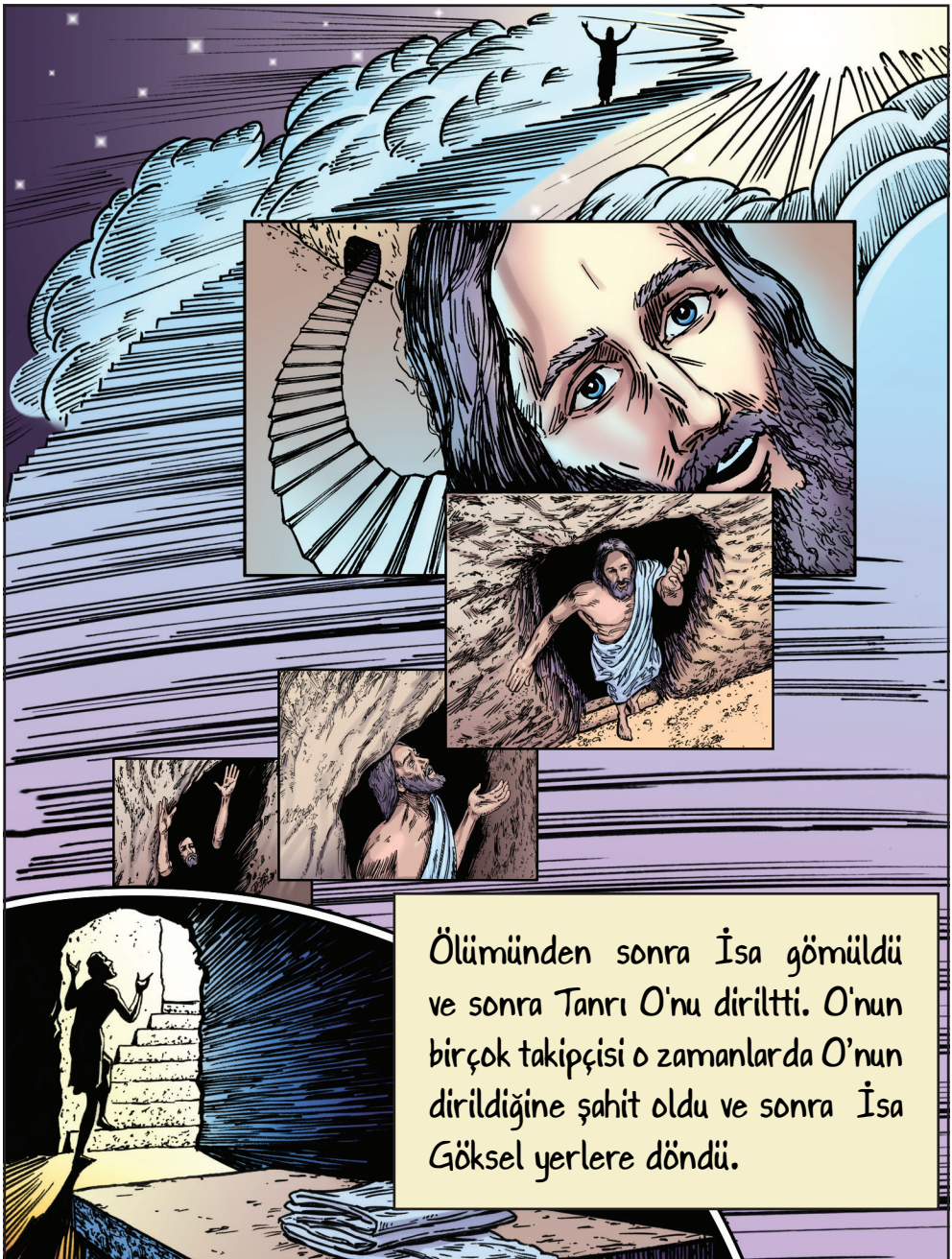

İsa, O'nunla kişisel bir ilişki kurabilmemiz ve bize sonsuz yaşam armağanını verebilmek için geldi. Sonsuz yaşam Mesih'in yaşamıdır. **Başlangıcı ve sonu yoktur.**

Luka 24:1-7, Luka 24:50-51,Yuhanna 16:28, İbraniler 1:3

Bütün bunlar neden gerekliydi? Çünkü Tanrı ilk Adem'i yarattığında Tanrı ona cennette harika bir hayat sağladı ama Adem Cennetteki Babasına itaatsizlik etti.

Bu noktadan sonra insanın bir bedeni ve ruhu (kişiliği) vardı, ama ruhsal olarak öldü. Kurtuluşa kavuşmamıştı ve Tanrı'nın bereketlerinden artık tatmıyordu.

Yaratılış 2:8-9, Yaratılış 3:2-6, Yaratılış 2:16-17, Yaratılış 3:23, I. Korintliler 15: 45-46

Ailemizin bir çocuğu olarak, soyumuz Adem'e dayanıyor. Cennet Bahçesinde Adem'le ruhsal olarak öldük.

Bu soyun yüklerini, kendi günahlarımızın yüklerini ve dünya üzerindeki yaşamımızda aldığımız duygusal yüklerimizi taşıyoruz. Gerçek bir çöp torbası olan yüklerimizde utanç, suçluluk, geçmiş problemler, takıntılar günahlarımız, kusurlu karakterlerimiz vardır. Yeni bir soy ve yeni bir aileye ihtiyacımız var.

Romalılar 3:23, Romalılar 5:12, Romalılar 5:18

Bir gün biri geldi ve bize İsa'nın hikayesini anlattı. İsa'nın bize sonsuz yaşam vermek ve bizi sonsuz ölümden kurtarmak için nasıl öldüğünü açıkladı. İsa öldü ve bize bir çıkış yolu gösterdi, bu yol; tamamen affetmeyi, koşulsuz sevgiyi ve sonsuz yaşam umudunu O'nun sayesinde yaşamanın bir yoludur.

Hezekiel 36:26-27, Elçilerin İşleri 4:12, Romalılar 5:9, 1. Korintliler 15:57, 2. Korintliler 5:18 Galatyalılar 1:15-16, Efesliler 2:8-9, 1 Timoteos 2:5-6

İsa aynı zamanda siz ve ben barış içinde yaşayalım, O'nunla paydaşlık içinde olalım ve bu dünyada O'nun bereketlerini tadalım diye geldi. İsa bize yaşamın sorunlarıyla nasıl başa çıkacağımızı göstermek istiyor. İsa yaşamımız için umut ve yeni bir plan sunuyor. Bizim yollarımız bencil ve karışıktır. Şimdiye kadar hiçbir faydasını görmedik.

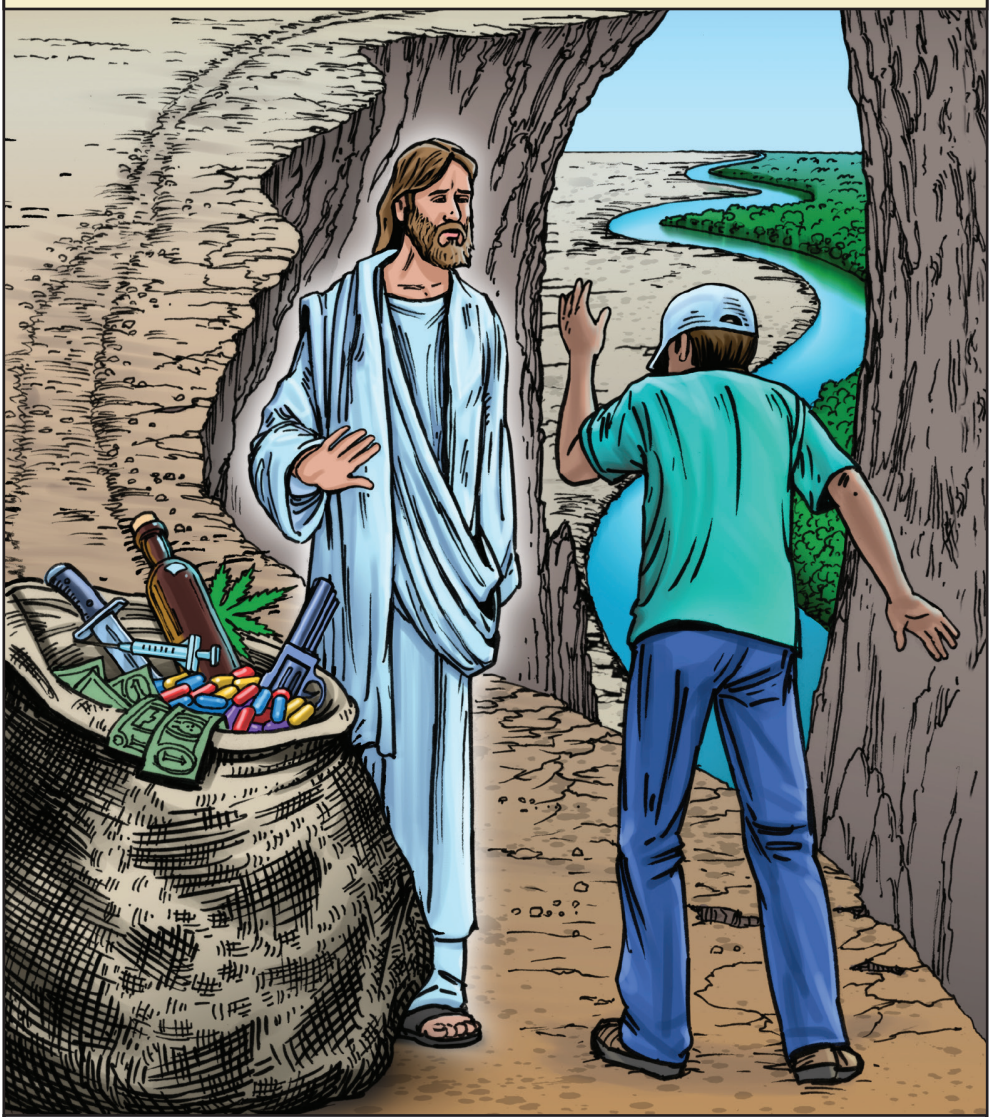

Yuhanna 10:10, Romalılar 6:16, Romalılar 6:21, Romalılar 8:37, Efesliler 2:14, Vahiy 3:20

Tanrı'dan uzaklaştığımızda esenliğimiz olmaz. Her gün yaptığımız seçimler, ben merkezcidir ve bizi hayal kırıklığına uğratır ve Tanrı ile paydaşlıktan bizi uzaklaştırır. Cennetteki Babamızla barışçıl bir beraberlik kurmaya derin bir özlem duyarız, ancak bu ruhsal bağlantıyı kurmada eksiklik yaşarız. "En iyi düşüncemiz" ve iyi niyetlerimiz bizi bu karmaşaya sürükledi.

Vaiz 3:11, Romalılar 6:16, Luka 1:78-79, Yuhanna 16:33, Romalılar 5:1-2, Romalılar 8:6

Bizi Tanrı'dan uzaklaştıran boşluğu doldurmaya çalışıyoruz ve O'nunla yeniden ilişki kurmanın yollarını arıyoruz. Hiçbiri işe yaramıyor. Yalnızca İsa Mesih'e güvenerek Baba Tanrı ile iletişim kurabiliriz.

Süleymanın Özdeyişleri 14:12, Romalılar 6:23, Romalılar 3:23

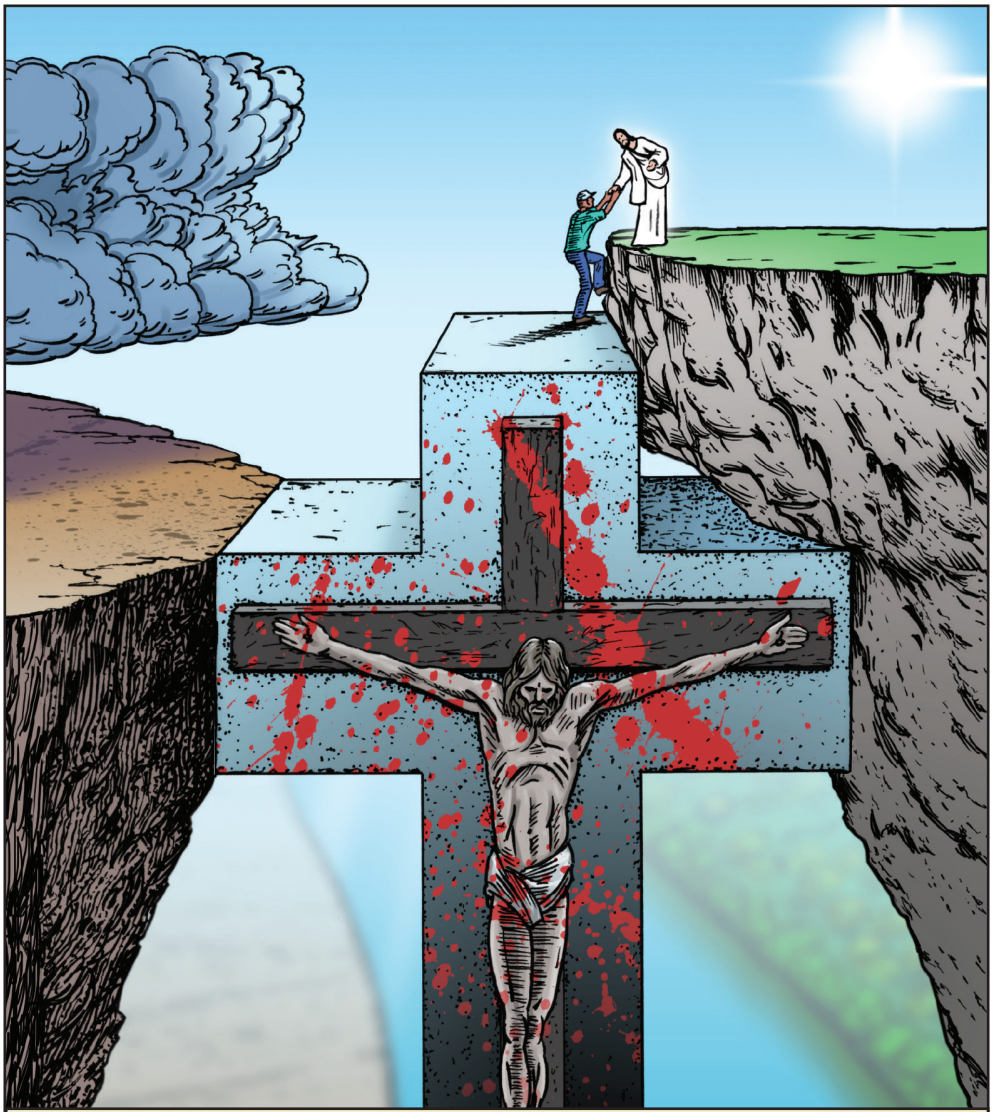

Suçlarımız, günahlarımız, kusurlu karakterlerimiz, geçmişimiz, şimdimiz ve geleceğimiz için ölen İsa aynıdır. O'nun kanı sayesinde, arınabildik ve Tanrı'nın önüne gelebildik. Baba Tanrı'dan koşulsuz sevgiyi ve tamamen bağışlanmayı alabildik. İsa'nın ölümü ve dirilişiyle, İsa Tanrı ve insan arasındaki köprüyü kurdu. Bu yüzden O, Dünyanın Kurtarıcısıdır.

Yuhanna 3:16, I. Petrus 3:18, I. Timoteos 2:5-6, Romalılar 5:1

Hepimiz bu gerçeği kabul etme ya da reddetme fırsatına sahibiz. Bu olayların doğru olduğunu kabul edip İsa'ya Tanrı olarak güvenirsek, İsa'nın sahip olduğu tüm hak ve ayrıcalıklarla Tanrı'nın çocukları oluruz. İsa Mesih'in mirasçıları ve kardeşleri oluruz. Kendi isteklerinizi ve hayatınızı O'nun eline bırakın. Bunu yapmak karmaşık değil ancak şimdiye kadar yapmış olduğunuz en zor şeylerden biri olabilir. Eğer gerçekten, Tanrı'nın vaatlerini ve O'nunla yaşadığınız paydaşlıktan gelen sevinci tatmak istiyorsanız, O'ndan hayatınızı kendi eline almasını isteyin. Eğer içten dua ederseniz, sözcüklerinizin basit olması yeterli olacaktır çünkü Tanrı yüreğinizi görür. Bu basit dua ile kendinizi O'na bırakın. İHTİYACINIZ OLAN HER ŞEY GÜVENMEK VE İNANMAKTIR.

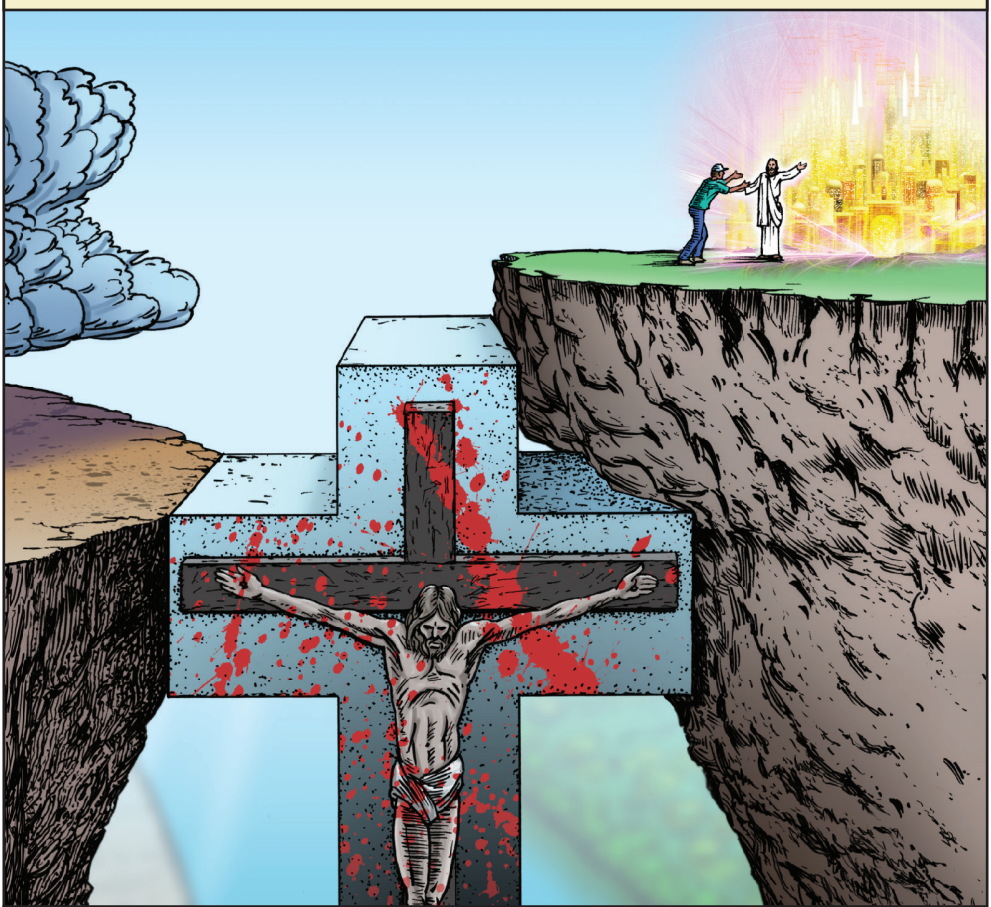

Efesliler 2:13, Yuhanna 14:6, İbraniler 4:3, İbraniler 4:7

‘Cennetteki Babamız, beni değiştirmen, ve isteğini yerine getirmen için kendimi ellerine teslim ediyorum. Hayatımın kontrolünü al ve beni bencil yollardan kurtar böylece senin isteğin olabilsin. Günahlarımdan zaferli çıkmamı sağla böylece senin gücünle ve sevginle bende başkalarına örnek olabileyim. Kendimi senin yaşam yoluna teslim ediyorum. Sana güveniyorum ve her zaman senin isteğin olsun. Gel Rab İsa ve beni tamamen hayatına al.

Amin.”

Ağzınızla ikrar edin ve yüreğinizle İsa'nın öldüğüne, gömüldüğüne ve dirildiğine, beden alıp geldiğine, Tanrı'nın çocuğu ve mirasçısı olduğuna iman edin.

Yuhanna 11:25-26, Yuhanna 14:6-7, Romalılar 10:9, Romalılar 10:13, 1. Korintliler 6:17
Efesliler 1:5-8, Efesliler 2:8-10, Koloseliler 2:6-7, 1.Yuhanna 5:12-13

Tanrı'nın Ruhu'nu aldığınızda, Tanrı'yla tamamlanır ve yaşam dolu olursunuz

İsa Mesih'ten hayatınıza gelmesini istediğinizde, Ademdeki dünyasal ailenizin soyundan ayrılıp Mesihin sonsuz yaşam ailesine katılırsınız. **Bu yaşam, sonsuza dek geçmişte ve gelecekte olacaktır.** Çarmıhla dönüştürülürsünüz ve eski benliğiniz Mesih'le birlikte ölür.

Romalılar 5:18-19, Romolılar 8:1-2, Korintliler 15:22, Galatyalılar 5:24, Efesliler 3:14-15, 1.Petrus 1:18-19

O'nunla bir olursunuz. Eğer Mesih'in yolunu seçerseniz bu yol sonsuza kadar sürecektir. İsa şimdi sizde ve siz de O'nda yaşıyorsunuz. O nereye giderse, siz de O'nunla gidersiniz. Siz nereye giderseniz gidin, O da sizinle gelir.

Yuhanna 14:20, Romalılar 6:6, Galatyalılar 2:20, Galatyalılar 4:4-7, Galatyalılar 5:24, Efesliler 1:11, Koloseliler 2:10

"Eski benliğiniz" çarmıhta İsa'yla öldüğünde, siz de O'nunla birlikte gömüldünüz. Yeni ruhsal benliğiniz Mesih'le hayat bulur ve O'nunla birlikte Cennetteki yerlere yükselir. Kusurlu, suçlu, günahlı ve utanç dolu çantayı geride bıraktınız. Mesih'tesiniz ve O sizin içinizde. Eski hayatınızı yenisiyle değiştirdiniz.

Artık içinizde Tanrı'nın Ruhu var ve insan ruhunuz Tanrı ile yeniden yaşam buldu. Mesih'tesiniz ve sonsuz hayatınızın büyük yolculuğu içindesiniz. YENİDEN DOĞDUNUZ!

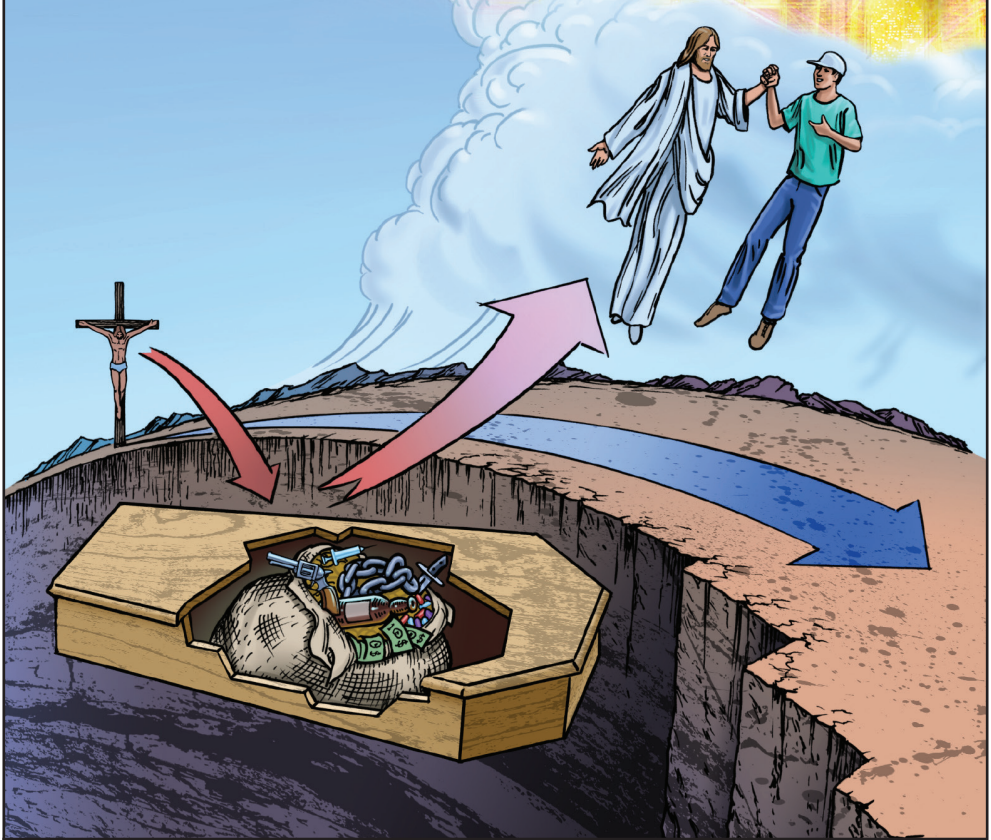

Yuhanna 3:6, Yuhanna 11:25-26, Romanlılar 5:5, Romalılar 6:4-6, Romalılar 8:10, Koloseliler 2:12-14, Koloseliler 3:1-3, Efesliler 1:13b, Efesliler 2:6

Dua ederken samimiyseniz, şimdi siz yeni bir ailenin üyesisiniz - Tanrı'nın Ailesi. Baba Tanrı hepimizi kendi çocukları olarak kabul eder ve biz abimiz İsa ile birlikte mirasçısı oluruz. Sizi kabul ediyor ve sizi koşulsuz olarak Ailesinin bir parçası olarak seviyor. SİZ TANRI ÇOCUĞUSUNUZ!

Mezmurlar 16:11, Romalılar 5:11, Romalılar 8:15-17, 2. Korintliler 5:17, Filipililer 3:20, İbraniler 2:11-12, Vahiy 21:2

Eski benliğiniz Mesih'in taşıdığı günah dolusu yük ile birlikte çarmıhta öldü. Artık günahlara, bağımlılıklara ve diğer bencil insan yollarına esir olmanıza gerek olmadığı için rahata kavuşabilirsiniz. Mesih'le öldünüz ve şeytan'ın korku silahı etkisiz hale geldiğinden beri artık ölümle tehdit edilemezsiniz.

Bu yeni sonsuz yaşamla yeni bir cesarete sahipsiniz. Ölümün artık üzerinizde etkisi ve üstünlüğü yok. Mesih, aldatma, çalma, yalan söyleme ve diğer birçok günahlarımız için öldü. Günahlı benliğimizden vazgeçmek için O'nunla birlikte öldük. İşleri kendi yolumuzla ya da Tanrı'nın yoluyla yapma özgürlüğüne sahibiz. İsteğimizi ve yaşamlarımızı İsa Mesih aracılığıyla Tanrı'nın himayesine teslim etmeden önce bu seçeneğimiz yoktu.

Romalılar 6:11-13, Romalılar 8:1-2, Romalılar 8:15-17, Galatyalılar 5:16, Koloseliler 2:6-7, 2 Timoteos 1:7, İbraniler 2:14-15

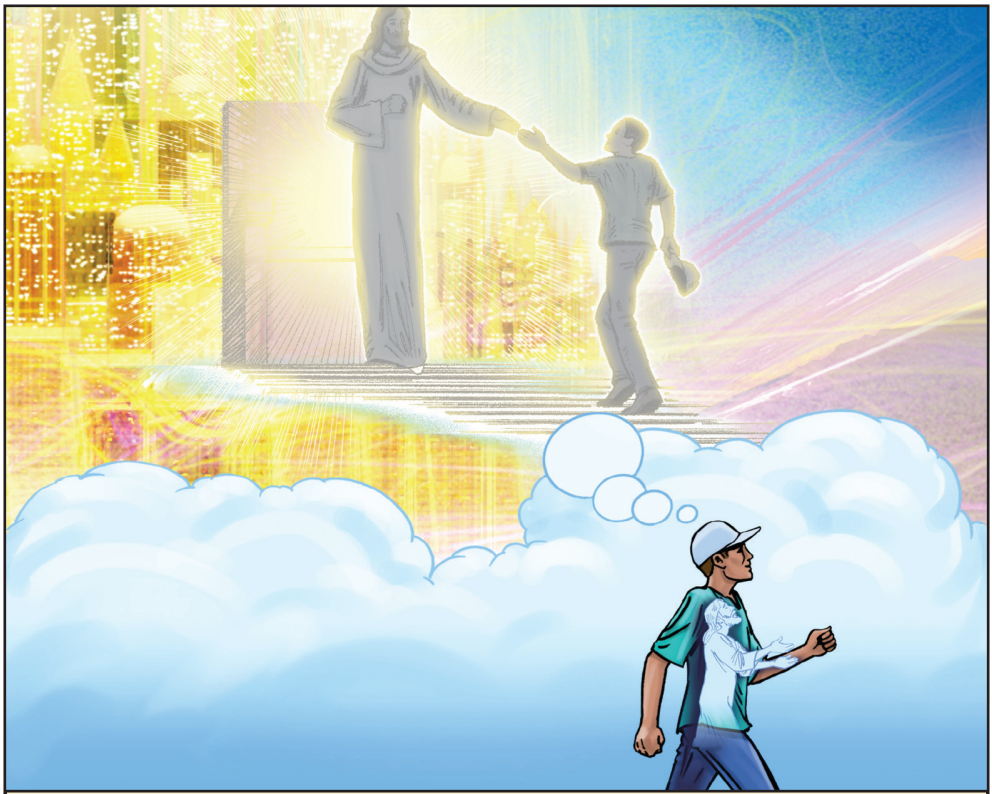

Bu gerçeği tam olarak kavramak bizim için zor olabilir, çünkü bedenlerimiz ve ruhlarımız - kişiliklerimiz - hala dünyada yaşamaya çalışıyor ancak şimdi Mesih'in Ruhu bizde yaşıyor ve bizler ruhsal varlıklar oluyoruz. Eğer Tanrı'nın sahip olmamızı istediği bol yaşama sahip olacaksak, bunun sonuçlarını imanla kabul etmeliyiz. Kim ve nerede olduğunuzu gözünüzün önüne getirerek düşüncenizi değiştirin. Zihninizi bu dünyadaki günlük yaşamımızda var olan değersiz şeylere değil Babanızla birlikte Göksel şeylere odaklayın. Tanrı'nın Ailesinde olmaktan mutluluk duyacaksınız. Eski benliğiniz öldü ve artık İsa Mesih'te yeni bir yaşamınız var. Bu tamamen yeni bir düşünce biçimidir. DEĞİŞTİRİLİYORSUNUZ.

Romalılar 8:5-6, Romalılar 12:2, 1. Korintliler 2:16, Efesliler 2:6, Filipililer 2:5, Filipililer 3:20, Filipililer 4:6-8, Koloseliler 3:1-3, 2.Timoteos 1:7

Mirasımız ya biyolojik ailelemizden ve Ademden bize kalır ya da Tanrı'nın Ailesinden bize kalır. Başka seçenek yoktur. İsa Mesih'e iman etmemizin yanı sıra, her birimiz Adem'den geliyoruz.

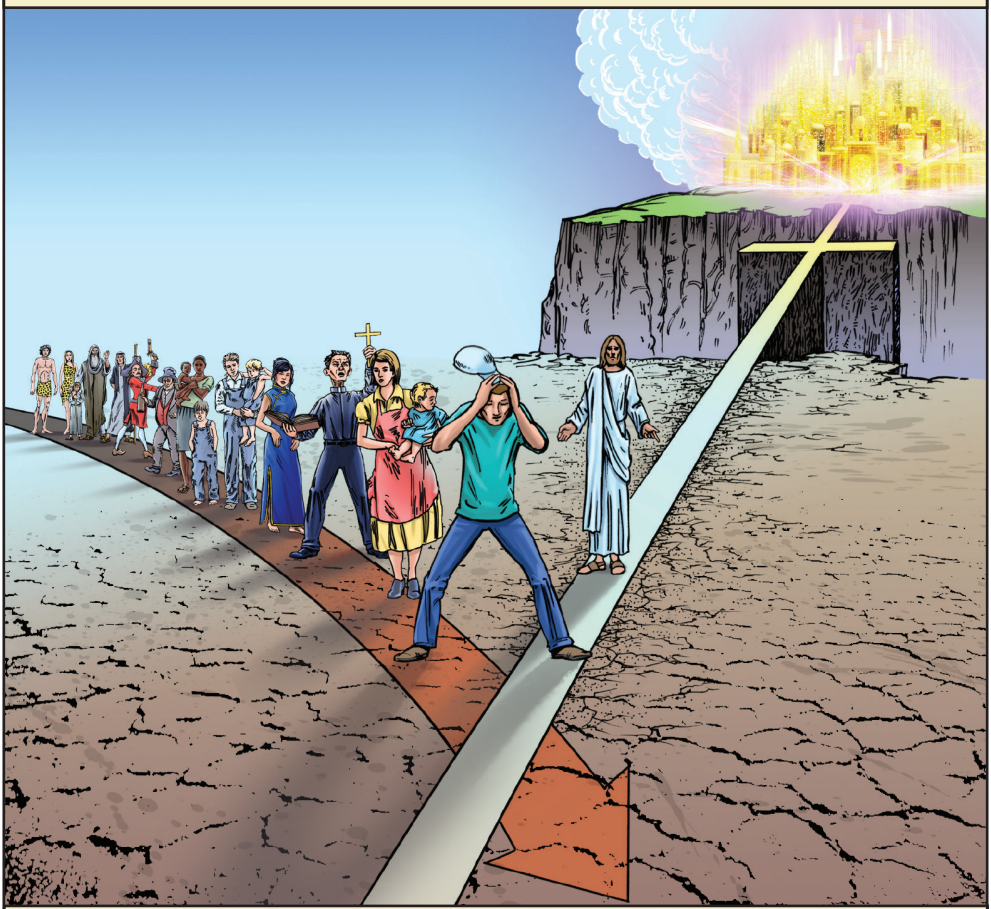

Birçok imanlı, bir ayağının Adem (ya da dünyasal ailemiz) soyunda, diğer ayağının da Tanrı Ailesinde olabileceğini düşünüyor. Sonuç, iç çatışma ve ruhsal kargaşadır. Net bir seçim yapmamak bizi şaşkına çevirir ve Tanrı'nın kazandığı zaferden bizi mahrum bırakır.

Matta 7:13-14, Romalılar 6:16, Romalılar 7:14-25, Romalılar 8:1-2, 1. Korintliler 15:22, Galatyalılar 5:16, Filipililer 3:20

Tıpkı Üçlü birlikte olduğu gibi (Baba, Oğul ve Kutsal Ruh) biz de üç boyuttayız. Duygularımız aracılığıyla çevre ile ilgili bedenlerde yaşıyoruz. Aklımızı, isteğimizi, duygularımızı ve kişiliklerimiz oluşturan ruhlarımız var. Ve bizler şimdi, çarmıhta ölüp, gömülüp ve diriliş yoluyla İsa'ya olan güvenimiz ve bilgimiz sayesinde uyanmış birer ruhuz. Ruhsal boyutumuz, Tanrı ile ilgili bir parçamızdır.

Yaratılış 2:7, Matta 3:13-17, Yuhanna 3:6, Romalılar 8:10, 1. Korintliler 3:16-18, 1. Selanikliler 5:23-24, İbraniler 4:12

Bizim rolümüz kendimizi tamamen İsa Mesih'e teslim etmektir. O'nun arzusu, dünyadaki amacını gerçekleştirmek için, yaşamını içimizde ve bizim aracılığımızla yaşamaktır. Kelimenin

tam anlamıyla Mesih'in Bedeniyiz ve O, her birimizi başkalarına ulaşmamız ve Aileyi genişletmemiz için kullanmak istiyor. Tanrı'nın ailesine hoş geldiniz. Siz yeni bir yaratıksınız! Eski benliğe "güle güle" deyin ve yeni benliğe, "merhaba" deyin. İsa Mesih sizin içinizde yaşıyor.

Romalılar 6:11-13, Romalılar 8:10, Romalılar 12:1, Romalılar 12:4-5, 1. Korintliler 3:16, 1.Korintliler 6:19-20, 2. Korintliler 5:16-21, Efesliler 4:21-24, Filipililer 2:5-8, Koloseliler 1:27, 1. Yuhanna 3:1-3, 1. Yuhanna 3:9-10, 1. Yuhanna 5:18-19

Tanrı'nın çocuğu ve İsa'nın mirasçıları olarak, O'nunla birlikte mirasını paylaşıp hemen bol yaşama kavuşuruz. İçinizdeki yeni ruh ile, O'nu takip ederek, Tanrı'nın yollarını daha fazla öğrenmek isteyeceksiniz. Tanrı kendisini Oğlu İsa Mesih aracılığıyla bize tanıttı. Böylece O'nun hakkında her şeyi öğrenebilirsiniz. İsa'nın hayatını öğrenmek için bir İncil edinin ve Yeni Ahiti okuyun. Yuhanna bölümü iyi bir başlangıçtır. Eski Ahitte bulunan Yaratılış kitabının ilk 12 bölümü bize her şeyin nasıl başladığını açıklamaktadır. Her bir sayfada ne anlatıldığını daha iyi anlamak için bu kitabın kaynak bölümündeki İncil ayetlerine bakın ya da bu kitabın sayfalarının altındaki kaynakları kendi İncil'inizde kontrol edin.

- Her gün yeni Babanızla dua ederek konuşun. Yeni hayatınız ve yeni aileniz için O'na teşekkür edin. Onunla açık ve yakın bir şekilde, tıpkı bir arkadaşınız gibi, sanki yanınızda oturuyormuş gibi konuşun. Onu, abi olarak ilişki kurabileceğiniz İsa şeklinde düşünün.
- İncil okuyun. Artık yeni bir ruhunuz ve içinizde Tanrı'nın Ruhu olduğuna göre, Kutsal Kitabın ne anlama geldiğine dair yeni bir anlayışa sahip olacaksınız. Kutsal Yazılar, Tanrı'nın Sözü ve yeni Babanızın sizinle konuşma biçimidir. Sizi hayal edebileceğinizden daha çok seviyor.
- Başkalarıyla tanışabileceğiniz ve inancınızda büyüdükçe bağlı kalacağınız bir kilise, cemaat ve / ya da İncil çalışma grubu bulun. Cennetteki Babanız sizinle diğer imanlılar aracılığıyla konuşur.
- Su Vaftizi, İsa'ya olan bağlılığınızdan hemen sonra olmalıdır. Bu vaftiz O'nunla bir temsil, bağlılık ve özdeşleşme eylemidir.
- Hristiyan inancında, size öğretecek ve size danışmanlık yapacak bir desteğiniz olsun.
- Başkalarına giderek yeni inancınızı ve İsa'ya olan güveninizi anlatın.
- İncil satın almanızı öneririz. Özellikle, Kutsal Kitap, Yeni Yaşam Çevirisi.

Tanrı ruhsal yolculuğunuzu bereketlesin!

Yeşua 1:8, Matta 3:13-17, Matta 7:7-8, Matta 10:32, Yuhanna 14:13-14, Yuhanna 15:7, Filipililer 4:6-7, İbraniler 4:12, Yakup 5:15-16, 1. Yuhanna 1:9

Bu çağın gidişine uymayın; bunun yerine, Tanrı'nın iyi, beğenilir ve yetkin isteğinin ne olduğunu ayırt edebilmek için düşüncenizin yenilenmesiyle değişin.
Romalılar 12:2

Ben yaşadığım için siz de yaşayacaksınız.
O gün anlayacaksınız ki, ben Babam'dayım,
siz bendesiniz, ben de sizdeyim
Yuhanna 14: 19-20

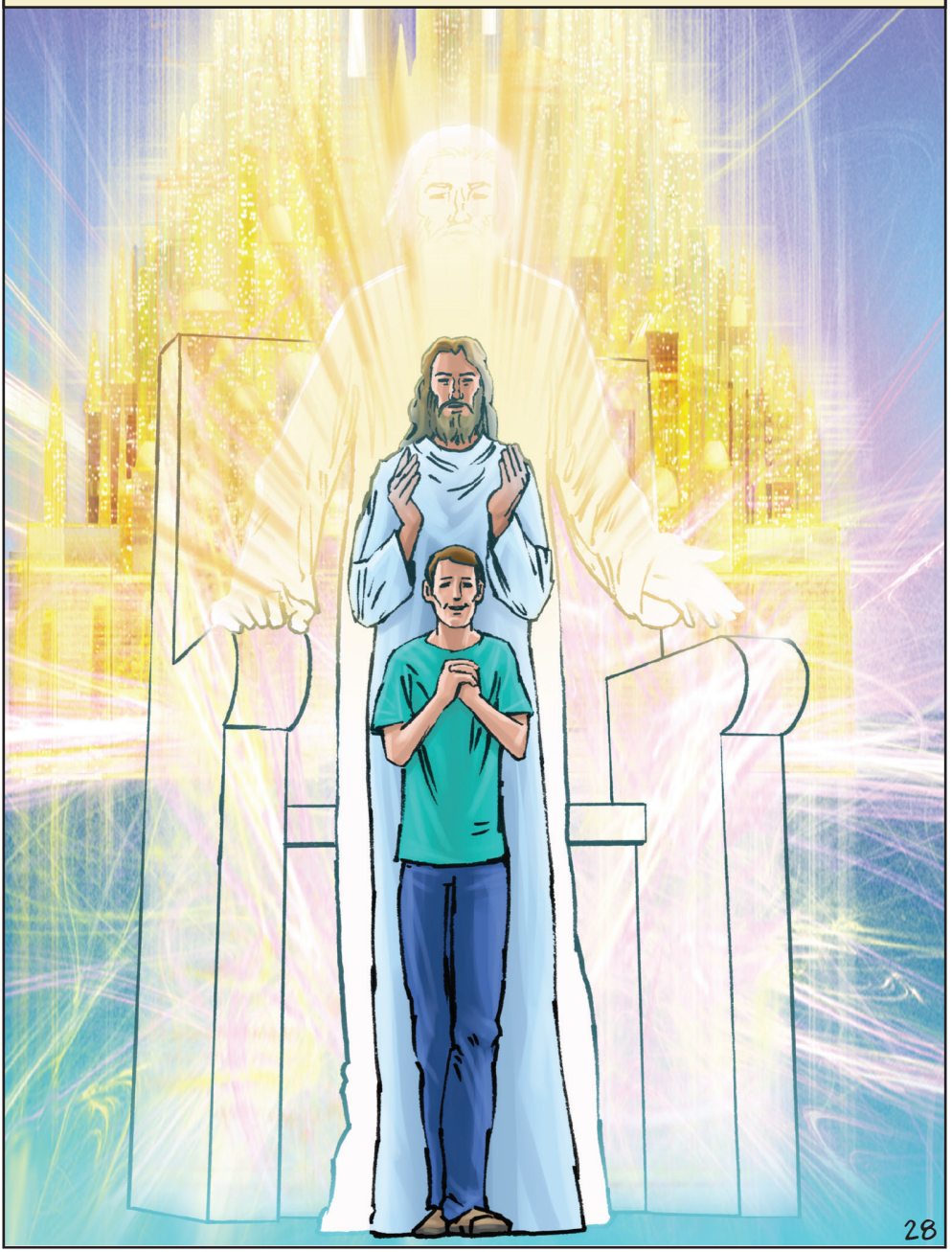

O'nunla çarmıha gerildik, O'nunla gömüldük ve dirildik ve şimdi Tanrı'nın huzurunda O'nunla birlikte oturuyoruz.

Tanrı bizi Mesih İsa'da, Mesih'le birlikte diriltip göksel yerlerde oturttu çünkü biz Mesih İsa sayesinde yakın kılındık.
Efesliler 2: 6

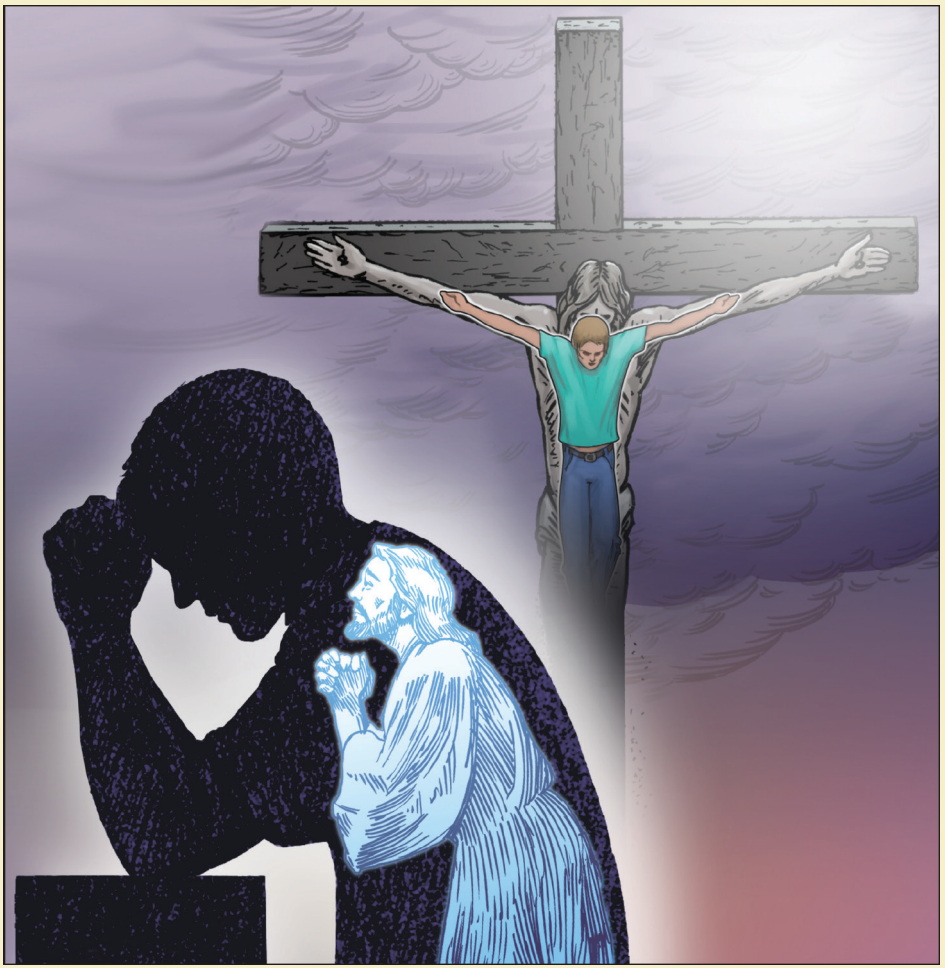

Mesih'le birlikte çarmıha gerildim. Artık ben yaşamıyorum, Mesih bende yaşıyor. şimdi bedende sürdürdüğüm yaşamı, beni seven ve benim için kendini feda eden Tanrı Oğlu'na imanla sürdürüyorum

Galatyalılar 2:20

Madem ki Tanrı'nın çocuğusunuz....

Tanrı'nın çocuğu olarak, O'nun çocukları olma ayrıcalıklarına sahipsiniz. O'nunla paydaşlık kurabilir, O'na Baba diye seslenebilir, O'nun kucağına oturabilir, yüreğinizi O'na açabilirsiniz. Bırakın Tanrı sizi her zaman seven bir Baba, refakatçi, arkadaş, size bakan sırdaşınız olsun. Bu ayrıcalıklarda sizin de sorumluluklarınız var ve bu sorumlulukların bazıları gelecek sayfalalarda açıklanacaktır. İsa'yı kabul ettikten kısa bir süre sonra birilerine giderek ona söyleyeceklerinizin talimatı verilecektir.

İnsanların önünde beni açıkça kabul eden herkesi, ben de göklerdeki Babam'ın önünde açıkça kabul edeceğim. Matta 10:32

Sorun şu ki, biz size bunun nasıl yapılacağını öğretmedik, ancak Hikayenizi Nasıl Anlatacağınız sonraki sayfalarda açıklanmıştır. Bunun yolu istekli olmaktan geçer ve dua ederken İsa'nın yaşamlarınızı eline almasını istemekte samimi olursanız kavram basit ve kolaydır. O şu anda sizin düşündüğünüz, karar verdiğiniz ve hissettiğiniz yolları değiştiriyor. Kavram kör olduğum gerçeği kadar açık ve şimdi görebiliyorum (Yuhanna 9:25). Hikayenizi anlattığınızda, yumuşak başlı olursunuz ve Tanrı'nın sizden yapmanızı istediklerini yaparsınız. Yeni hayatınıza başlıyorsunuz. Unutmayın, bu siz değilsiniz, ama içinizdeki Mesih'tir, bu yüzden istekli olun ve O'nun sizinle konuşmasına izin verin.

....Anlatın!

Ayrıca başkalarını İsa Mesih'e getirmek ve Tanrı'nın Krallığını yaymakla sorumluyuz. **(Nitekim İnsanoğlu, kaybolanı arayıp kurtarmak için geldi. Luka 19:10)** Sizler Mesih'in bedenisiniz ve sonraki birkaç sayfada anlatılacak olan talimatları gerçekleştirebilirsiniz. Yol müsait olmanızdan geçer. Müsait olmalısınız ki İsa Mesih sizde yaşabilsin ve siz de başkalarına ulaşabilesiniz. Sizden dışarı çıkmanızı ve yabancılarla konuşmanızı istemiyor olsa da daha önce tanıdığınız, bugün gördüğünüz ve ziyaret ettiğiniz insanlara müjde vermenizi istiyor. İsa'yı tanımak isteyecek birilerini düşündüğünüzde, zaten onları çoktan seçmişti. Şimdi Mesih'in düşünceleriyle düşünmeye başlıyorsunuz. Tanıklık bölümü sizi İsa Mesih'i tanımaya ve Tanrı ile barışmaya nasıl öncülük edeceğinizi öğretir. Talimatlar zor değil. Gereken tek şey istekli olmanız ve İsa Mesih'in sizde yaşamasına izin verme arzusudur. Sizi her şeyden önce tüm insanlar için dua etmeye çağırıyorum.

Tanrı'dan onlara yardım etmesini isteyin: bütün insanlar için dilekler, dualar, yakarışlar ve şükürler sunulsun 1. Timoteos 2: 1

Bildiğim bir şey var, kördüm, şimdi görüyorum." Yuhanna 9:25

Hikayenizi Nasıl Anlatırsınız

Kişisel Tanıklık

Kendi tanıklığınızı anlatmayı öğrenmek ve İsa Mesih' e güvenmek müjde vermeyi uygulamanızda ilk adımdır. Tanıklık vermenin iki yolu vardır. Bunlardan biri tarihseldir, kendi hikayenizi anlatmadan önce İsa Mesih'e Rab, Tanrı ve ruhunuzun Kurtarıcısı olarak güvenmeyi anlatmaktır. Diğeri bir konuyu örneklendirerek anlatmaktır ve bu sadece sizin nasıl kurtulduğunuzu içerir. Öncesi ve sonrasının nasıl olduğu hakkında olabilir. Bu, Mesih'e çocukken gelen ve din değiştirmesinden bu yana hayatını anlatabilecek biri için olabilir. Diğer bir örnek ise tüm hayatı boyunca bir Hristiyan olduğuna inanan, ancak Tanrı'yı tanımayan O'na kendini teslim etmeyen ve tövbe etme noktasına kadar O'ndan bahsetmeyen bir kişi olabilir.

TANIKLIĞINIZI ORTAK NOKTALARDAN VE KONUYU BÖLEREK ANLATMAYA BAŞLAYIN; AYNI MEMLEKET, AYNI İŞ, AYNI OKUL VS. KARŞILIKLI ÇIKARLAR BULUN.

Nasıldı

Hikayenizi anlatırken, düşünme ve hayatınızı yönetme şeklinizi değiştirme kararınıza yol açan nedenleri kısaca anlatır ve aktarırsınız. Herbirimiz hayatımızda kötü kararlar verdik ve tekrar yapmak istemediğimiz, yanlış seçimler yaptık. Keşke yaşadıklarımızı değiştirme fırsatımız olsaydı. Bazen geç kaldığımız bir sürü olay yaşanır ya da yeniden düşünmemize neden olacak beklenmedik büyük bir olay olur. Durum ne olursa olsun, yaptıklarımızın ve davranışlarımızın sonucu bizim değişmemize sebep olur. Bundan sonra eskisi gibi olmayacağını bilirsiniz ve bir değişiklik yapmanız gerektiğini yoksa ciddi bir bedel ödeyeceğinizi bilirsiniz. Bedel ödediğiniz noktaya çoktan ulaşmış olabilirsiniz. Artık kendimize güvenemeyeceğimizi bildiğimizde, bir çoğumuzun hayatı başka yöne doğru gider. Benlik işi bitiremez. Bizim gerçek Tanrı'yı bulmamız ve rol yapmayı bırakmamız gerekiyor.

Ne Oldu

Gururumuzu bir yana bırakıp bu evrenin efendisi olmadığımızı anladığımızda, başka seçeneklerin olup olmadığına bakmaya başlarız. Tuhaf ve mucizevi bir şekilde, Tanrı hakkında daha iyi ve sonsuz hayat ve esenlik hakkında bilgi veren biri ortaya çıkar. Bir arkadaşınız, akrabanız ya da çocuğunuz, erkek kardeşiniz ya da kız kardeşiniz size müjde verebilir.

Sizden kiliseye ya da İncil çalışmasına gitmenizi isteyebilir. Size tanıklığını anlatabilir ve kendi problemlerinizi, eksiklerinizi kabul ederek önce İsa'yı aramanız gibi daha ruhsal bir yaklaşım önerebilir. Fakat Tanrı'yı ararken bir şeyler dikkatinizi çeker ve bunun sonucunda teslim olmaya ve yeni bir yaşam biçimini kabul etmeye hazırsınız demektir. Başarabileceğiniz tüm formlarda Tanrı'nın çocuğu olmak istiyorsunuz. Bu sizin başınıza gelir. Rab İsa Mesih'e güvendiniz ve O'ndan iradenizi ve hayatınızı eline almasını istediniz. Yeni yaşam başladı.

Şimdi Nasıl

Tanrı'nın çocuğu oldunuz, yeniden imanlı olarak doğdunuz. Rab İsa Mesih'e Rabbiniz, Tanrınız Kurtarıcınız ve Hayatınız olarak güvendiniz ve sevdiniz. Hayatınız değişti. Yeni düşünce biçimiyle ve yeni değerlerinizle hayatınızda her şey yoluna girdi. Artık Cenneteki Babanıza karşı sorumluluklarınız var. Bu bölümde hayatınızın ve düşüncelerinizin ve hatta kişiliğinizin nasıl değiştiğini anlatacaksınız. Tanrı'nın lütfunun, sizi yaşamın zorluklarıyla başa çıkma konusunda nasıl donattığını ve Tanrı'nın Ruhunun sizi doğru şeyi yapmaya nasıl teşvik ettiğini ve yanlış yola giderken sizi nasıl düzelttiğini açıklayın. Bunun her zaman iyi olmadığını biliyoruz. Önemli olan, içinizdeki Mesih'in çalışması ve siz devam eden görevsiniz.

Gelecek Ne

Şu andan itibaren Mesih'te büyüyoruz. Bazen yol engebeli ve çukurlarla doludur, ancak karşılaştığımız engellerle ve sorunlarla başa çıkmak için yeni araçlarımız var. Bize yolu gösterip eski hayatımızdaki yanlış seçimleri yapmamızı engelleyecek içimizdeki Kutsal Ruh aracılığıyla Tanrı'nın gücüne sahibiz. İncil çalışıp İsa'nın yolundan gidip O'nun benzerliğine dönüşmeyi öğreniyoruz. Mesih öldüğünde, eski yaradılışımız (benliğimiz) O'nunla birlikte öldü ve şimdi yeni yaratıklar olduğumuzu fark etmeye ve anlamaya başladık. Yalnızca İsa Mesih'in içimizde yaşadığını bilmeliyiz ve anlamalıyız. Kurtarıldığımız ve O'nun benzerliğine dönüştürüldüğümüz bu temel gerçeğe uymalıyız. Bir Hristiyan olarak olgunlaştıkça (büyüdükçe) dirilmiş Kurtarıcı'ya da benzemeye başlarsınız. Yaşayan Tanrı İsa Mesih'in isteği, yaşamını sizde ve sizin aracılığınızla, yani Tanrı'nın çocuklarıyla birlikte gerçekleştirdiğini fark etmeye başlamanızdır. **Mesih'e daha fazla benzersiniz, geçmişi geride bırakıp O'nu takip edersiniz.**

Mezmurlar 40:3, Yuhanna 9:25, Yuhanna 12:17, Koloseliler 4:5-6, 1.Selanikliler 1:6-8, 1. Petrus 3:15, Vahiy 12:11, Vahiy 19:10

Nasıl Tanıklık Ederiz

İsa Mesih'e imanlı olmayan birini getirmek için açıklamalar. Aşağıdaki on öneri, çarmıh mesajını iletmek için etkili bir araçtır. Yönergeleri dikkatlice takip edin böylece bu konuda başarılı olacaksınız. Etkili bir şekilde tohum eken ve ruhu kazanan siz olacaksınız. Her durumda, Tanrı'nın krallığını yayma faaliyetlerinde olacaksınız ve bu sizin varoluşunuzun temel amacıdır.

- **On kişi düşünün:** Bunlar arkadaşlarınız, akrabalarınız, sevdikleriniz ya da iş yaptığınız kişiler ya da alışveriş yaptığınız, oyun oynadığınız ve çalıştığınız günlük yaşamdaki insanlar olabilir.
- **İsimlerini yazın.** On ismi yazmayı bitirdiğinizde, her gün hatırlayacağınız bir yere bu kağıdı yapıştırın.
- **Her birinin kurtuluşu için dua etmeye başlayın.** Siz dua ederken Tanrı'dan onların sonsuz yaşamı ve İsa'yı duyması için zihinlerini ve yüreklerini açmasını isteyin. Unutmayın, kötü insanları iyi yapmak için değil, aldığınız sonsuz yaşam armağanını sunarak ruhsal olarak ölü insanlara yaşam sunuyoruz.

• **Yirmi bir gün boyunca her biri için dua etmeye devam edin.** Tanrı özel ruhlar için ne kadar zaman dua ettiğinize bakmıyor ancak bir alışkanlık kurmanın yirmi bir gün sürdüğünü biliyoruz. Bu nedenle, bu süre boyunca dua ettiğinizden emin olun. O zaman kaybolanlar için güçlü bir dua alışkanlığı edinmiş olacaksınız.

• **Her biriyle görüşmeye başlayın.** 21 gün sonra yani dualar bittikten sonra, artık harekete geçme zamanı. İlkini arayın ve ona gösterecek bir şeyiniz olduğunu ve bunun mantıklı olup olmadığını göstermek istediğinizi söyleyin. Arkadaşınızı kahve içmeye veya öğle yemeğine davet edin. Size 'Evet' diyene kadar aramaya devam edin.

• **Tanrı'nın Çocuğu Nasıl Olunur kitabını gösterin.** Arkadaşınıza bu küçük kitabı gördüğünüzü, bunun sizi etkilediğini ve ona bir şey ifade edip etmediğini görmek isteyip istemeyeceğini sorun. Bilgisayarınız ya da iPad'iniz ya da başka bir mobil cihazınız varsa, www.howtobeachildofgod.com adresine girebilir ve gerçek kitabın bir kopyası yoksa e-kitabı okuyabilir ya da videoyu izleyebilirsiniz.

• **Kitabın her sayfasını tek tek gözden geçirin.** 14, sayfada dua bölümünü okuyun, ancak kitabın tamamına devam edin. Arkadaşınıza kitapçığın arkasındaki kutsal yazıları gösterin ve İncil bulamadığı durumlarda erişmesi kolay bir kaynak olduğunu açıklayın. Ayetlerin nasıl açıkladığını ya da metnin nasıl kanıtladığını gösterin.

• **Hikayenizi anlatın.** Bu noktada İsa Mesih'e nasıl geldiğinizi tanıklığınızla ya da hikayenizle anlatmaya başlayın. Bir tanıklık şöyle der: *NASIL OLDU, NE OLDU, şIMDI NASIL.* Eğer biriyle ilgili bir tanıklığınız yoksa, kitabı özel olarak okuyun, 14. sayfadaki duayı sesli olarak söyleyin ve yüreğinizdekilere inanın. Daha sonra geri dönün ve görüşmeye kaldığınız yerden devam edin. Hikayenizi Nasıl Anlatabilirsiniz metnine bir göz atın: Hristiyan biri bu sayfalardan önce kendi *KIşISEL TANIKLIĞIYLA TANIKLIK EDER.*

• **Cevaba yönelten bir soru sorun.** Arkadaşınıza söylediklerinizin ona bir şey ifade edip etmediğini sorun. Ölünce cennete gideceğini düşünüp düşünmediğini sorun. Ona sonsuz yaşam hakkında ne düşündüğünü sorun. Ruhsal ve Mesih odaklı bir sohbet edin. Tanrı size konuşacağınız sözler verecek, sadece bu konuda istekli ve açık olmalısınız.

• **Arkadaşınızı İsa Mesih'i tanımaya yönlendirin.** Kişi olumlu bir şekilde cevap verirse, ("Sahip olduklarınızı istiyorum. Nasıl Hristiyan olunur? Daha fazlasını öğrenmek istiyorum.") 14. sayfadaki *TANRI'NIN ÇOCUĞU NASIL* olunur duasına geri dönerek onu İsa'ya yöneltin ve arkadaşınızın tek başına yüksek sesle dua etmesini ya da sizden sonra tekrar etmesini sağlayın. Onunla dua ettikten sonra, çarmıh mesajıyla ilgili her şeyin anlaşıldığından emin olmak için sayfa 15-20'deki metin ve resimlere geri dönün. Eğer yapabilirseniz, göklerde yazılmış yeni bir isim olacak ve arkadaşınız Tanrı'nın çocuğu olacak!

Hasat Biçmek

Bu basit talimatları yaparsanız, yeni bir ruhu kazanmış olursunuz. Soru ya da koşul yok. Tanrı sizi, zaten tanıdığınız bazı insanlara hitap etmeniz konusunda çok farklı bir kişilik ve etki alanı ile yarattı. Yapmanız gereken tek şey dua etmek ve onlara yaklaşmak. **Gerisini Tanrı yapacak!** Listenize eklediğiniz kişiler de O'nun seçtiği kişilerdir. Sadece birinin müjdeyi duyurması gerekiyor ve bu sizsiniz! **Tanrı arkadaşınızla konuşurken sizinle de konuşacak. Sadece her şeyin zamanın ötesinde tasarlandığına ve Tanrı'nın sizin gelmenizi beklediğine inanmanız yeterli. Harekete geçmeniz Babamızın isteğidir.** Tek durum, o kişinin Mesih'e gelmesi için doğru zaman olmayabilir.

Bu durumda, o gün bir ruh kazanmış olmayacaksınız, ancak bir tohumu ekmiş olacaksınız. Her iki durumda da, Cennetteki Babanıza sadık olacaksınız ve gerçekten Tanrı'nın tüm istediği budur. Eğer Tanrı'nın çocuğuysanız, asla kendi benliğinizde değil Mesihtesiniz ve içinizdeki Mesih bu görevi üstlenir.

Matta 4:19-20, Matta 10:32, Luka 9:60, Luka 10:2, Luka 19:10, Yuhanna. 15:16, Elçilerin İşleri 1:8, Elçilerin İşleri 9:28, 1 Timoteos 2:3-4

Alfabetik sıraya göre Ayetler

Efesliler 1:13-14 Gerçeğin bildirisini, kurtuluunuzun Müjdesi'ni duyup O'na iman ettiğinizde, siz de vaat edilen Kutsal Ruh'la O'nda mühürlendiniz. Ruh, Tanrı'nın yüceliğinin övülmesi için Tanrı'ya ait olanların kurtuluuna dek mirasımızın güvencesidir. 17. Ve 19. Sayfa

Efesliler 1:5-8 Kendi isteği ve iyi amacı uyarınca İsa Mesih aracılığıyla kendisine oğullar olalım diye bizi önceden belirledi. Öyle ki, sevgili Oğlu'nda bize bağıladığı yüce lütfu övülsün. Tam bir bilgelik ve anlayıla üzerimize yağdırdığı lütfunun zenginliği sayesinde Mesih'in kanı aracılığıyla Mesih'te kurtulua, suçlarımızın bağılanmasına kavutuk.

Efesliler 2:13 Ama bir zamanlar uzak olan sizler, imdi Mesih İsa'da Mesih'in kanı sayesinde yakın kılındınız. 13. Sayfa

Efesliler 1:11 Her eyi kendi isteği doğrultusunda düzenleyen Tanrı'nın amacı uyarınca önceden belirlenip Mesih'te seçildik.

Efesliler 1:7 Tam bir bilgelik ve anlayıla üzerimize yağdırdığı lütfunun zenginliği sayesinde Mesih'in kanı aracılığıyla Mesih'te kurtulua, suçlarımızın bağılanmasına kavutuk. 4. Sayfa

Efesliler 2:14 Çünkü Mesih'in kendisi barımızdır. Kutsal Yasa'yı*, buyrukları ve kurallarıyla birlikte etkisiz kılarak iki topluluğu birletirdi, aradaki engel duvarını, yani dümanlığı kendi bedeninde yıktı. Amacı bu iki topluluktan kendisinde yeni bir insan yaratarak esenliği sağlamak, dümanlığı çarmıhta öldürmek ve çarmıh aracılığıyla bir bedende iki topluluğu Tanrı'yla barıtırmaktı. 9. Sayfa

Efesliler 2:6 Tanrı bizi Mesih İsa'da, Mesih'le birlikte diriltip göksel yerlerde oturttu. 19. Sayfa

Efesliler 2:8-10:İman yoluyla, lütufla kurtuldunuz. Bu sizin baarınız değil, Tanrı'nın armağanıdır. Kimsenin övünmemesi için iyi ilerin ödülü değildir. Çünkü biz Tanrı'nın yapıtıyız, O'nun önceden hazırladığı iyi ileri yapmak üzere Mesih İsa'da yaratıldık. 8. 15.ve 16. Sayfa

Efesliler 3:14 Bunun için, yerde ve gökte her ailenin adını kendisinden aldığı Baba'nın önünde diz çökerim. 17 Sayfa

Efesliler 4:21-22 Kukusuz İsa'nın sesini duydunuz, O'ndaki gerçeğe uygun olarak O'nun yolunda eğitildiniz. Önceki yaayınıza ait olup aldatıcı tutkularla yozlaan eski yaradılı üzerinizden sıyırıp atmayı, düüncede ve ruhta yenilenmeyi .25 Sayfa

Elçilerin içleri 1:8 "Ama Kutsal Ruh üzerinize inince güç alacaksınız. Yerualim'de, bütün Yahudiye ve Samiriye'de ve dünyanın dört bucağında benim tanıklarım olacaksınız." 40. Sayfa

Elçilerin içleri 4:12 Baka hiç kimsede kurtulu yoktur. Bu göğün altında insanlara bağılanmı, bizi kurtarabilecek baka hiçbir ad yoktur."8. Sayfa

Elçilerin içleri 9:28 Böylelikle Saul, Yerualim'de girip çıktıkları her yerde öğrencilerle birlikte bulunarak Rab'bin adını korkusuzca duyurmaya baladı. 40.Sayfa

Ezgiler Ezgisi 3:11 Dıarı çıkın, ey Siyon kızları! Düğününde, mutlu gününde Annesinin verdiği tacı giymi Kral Süleyman'ı görün.

Filipililer 2:5-8 Mesih İsa'daki düünce sizde de olsun. Mesih, Tanrı özüne sahip olduğu halde, Tanrı'ya eitliği sımsıkı sarılacak bir hak saymadı. Ama kul özünü alıp insan benzeyiinde doğarak ululuğunu bir yana bıraktı. İnsan biçimine bürünmü olarak ölüme, çarmıh üzerinde ölüme bile boyun eğip kendini alçalttı. 1. 2. 22. ve 25. Sayfa

Filipililer 3:20: "Oysa bizim vatanımız göklerdedir. Oradan Kurtarıcı'yı, Rab İsa Mesih'i bekliyoruz. 20. 22. ve 23. Sayfa

Filipililer 4:6-7 Hiç kaygılanmayın; her konudaki dileklerinizi, Tanrı'ya dua edip yalvararak ükranla bildirin. O zaman Tanrı'nın her kavrayı aan esenliği Mesih İsa aracılığıyla yüreklerinizi ve düüncelerinizi koruyacaktır. 26. Sayfa

Galatyalılar 2:20 Mesih'le birlikte çarmıha gerildim. Artık ben yaamıyorum, Mesih bende yaıyor. imdi bedende sürdürdüğüm yaamı, beni seven ve benim için kendini feda eden Tanrı Oğlu'na imanla sürdürüyorum. 18. Sayfa

Galatyalilar 4:4-7 Ama zaman dolunca Tanrı, Yasa altında olanları özgürlüğe kavuturmak için kadından doğan, Yasa altında doğan öz Oğlu'nu gönderdi. Öyle ki, bizler oğulluk hakkını alalım. Oğullar olduğunuz için Tanrı öz Oğlu'nun "Abba! Baba!" diye seslenen Ruhu'nu yüreklerinize gönderdi. Bu nedenle artık köle değil, oğullarsınız. Oğullar olduğunuz için de Tanrı sizi aynı zamanda mirasçı yaptı. 18. Sayfa

Galatyalilar 5:16 unu demek istiyorum: Kutsal Ruh'un yönetiminde yaayın. O zaman benliğin tutkularını asla yerine getirmezsiniz. 23. Sayfa

Galatyalilar 5:24 Mesih İsa'ya ait olanlar, benliği, tutku ve arzularıyla birlikte çarmıha germilerdir 17.ve 18. Sayfa

Galatyalilar Gal 1:15-16 Ama beni daha annemin rahmindeyken seçip lütfuyla çağıran Tanrı, uluslara müjdelemem için Oğlu'nu bana göstermeye razı olunca hemen insanlara danımadım;" 8. Sayfa

Hezekiel 36:26-27 Size yeni bir yürek verecek, içinize yeni bir ruh koyacağım. İçinizdeki tatan yüreği çıkaracak, size etten bir yürek vereceğim. Ruhumu içinize koyacağım; kurallarımı izlemenizi, buyruklarıma uyup onları uygulamanızı sağlayacağım. 8. Sayfa

İbraniler 2:11-17 Çünkü hepsi —kutsal kılan da kutsal kılınanlar da— aynı Baba'dandır. Bunun içindir ki, İsa onlara "kardelerim" demekten utanmıyor. "Adını kardelerime duyuracağım, Topluluğun ortasında Seni ilahilerle öveceğim" diyor. Yine, "Ben O'na güveneceğim" ve yine, "İte ben ve Tanrı'nın bana verdiği çocuklar" diyor. Bu çocuklar etten ve kandan oldukları için İsa, ölüm gücüne sahip olanı, yani İblis'i, ölüm aracılığıyla etkisiz kılmak üzere onlarla aynı insan yapısını aldı. Bunu, ölüm korkusu yüzünden yaamları boyunca köle olanların hepsini özgür kılmak için yaptı. Kukusuz O, meleklere değil, İbrahim'in soyundan olanlara yardım ediyor. Bunun için her yönden kardelerine benzemesi gerekiyordu. Öyle ki, Tanrı'ya hizmetinde merhametli ve sadık bir bakâhin olup halkın günahlarını bağılatabilsin. 1. 2. 20. Sayfa

İbraniler 2:14-15 Bu çocuklar etten ve kandan oldukları için İsa, ölüm gücüne sahip olanı, yani İblis'i, ölüm aracılığıyla etkisiz kılmak üzere onlarla aynı insan yapısını aldı. Bunu, ölüm korkusu yüzünden yaamları boyunca köle olanların hepsini özgür kılmak için yaptı.

İbraniler 4:7 Bu yüzden Tanrı, uzun zaman sonra Davut'un aracılığıyla, "bugün" diyerek yine bir gün belirliyor. Daha önce denildiği gibi, "Bugün O'nun sesini duyarsanız, Yüreklerinizi nasırlatırmayın. 13. Sayfa

İbraniler 1:3 Oğul, Tanrı yüceliğinin parıltısı, O'nun varlığının öz görünümüdür. Güçlü sözüyle her eyi devam ettirir. Günahlardan arınmayı sağladıktan sonra, yücelerde ulu Tanrı'nın sağında oturdu.

İbraniler 4:12Tanrı'nın sözü diri ve etkilidir, iki ağızlı kılıçtan daha keskindir. Canla ruhu, ilikle eklemleri birbirinden ayıracak kadar derinlere iler; yüreğin düüncelerini, amaçlarını yargılar. 24. Ve 26. Sayfa

İbraniler 4:3 Biz inanmı olanlar huzur diyarına gireriz. Nitekim Tanrı öyle demitir: "Öfkelendiğimde ant içtiğim gibi, Onlar huzur diyarıma asla girmeyecekler." Oysa Tanrı dünyanın kuruluundan beri ilerini tamamlamıtır. 13. Sayfa

İbraniler 9:22 Nitekim Kutsal Yasa uyarınca hemen her ey kanla temiz kılınır, kan dökülmeden bağılama olmaz. 4. Sayfa

Koloseliler 1:15 Görünmez Tanrı'nın görünümü, bütün yaratılın ilk doğanı O'dur."1.ve 2. Sayfa

Koloseliler 1:27 Bu sırrın özü udur: Mesih içinizdedir. Bu da size yüceliğe kavuma umudunu veriyor. 25. Sayfa

Koloseliler 2:6-7 Bu nedenle Rab Mesih İsa'yı nasıl kabul ettinizse, O'nda öylece yaayın. ükranla dolup taarak O'nda köklenin ve geliin, size öğretildiği gibi imanda güçlenin. 15. ve 16. sayfa

Koloseliler 2:9 Çünkü Tanrılığın bütün doluluğu bedence Mesih'te bulunuyor. 1.ve 2. Sayfa

Koloseliler 2:10 Siz de her yönetim ve hükümranlığın bası olan Mesih'te doluluğa kavutunuz. 18. Sayfa

Koloseliler 2:12-14 Vaftizde O'nunla birlikte gömüldünüz, O'nu ölümden dirilten Tanrı'nın gücüne iman ederek O'nunla birlikte dirildiniz. Sizler suçlarınız ve benliğinizin sünnetsizliği yüzünden ölüyken, Tanrı sizi Mesih'le birlikte yaama kavuturdu. Bütün suçlarımızı O bağıladı. Kurallarıyla bize karı ve aleyhimizde olan yazılı antlamayı sildi, onu çarmıha çakarak ortadan kaldırdı. 19. Sayfa

Koloseliler 3:1-3 Mesih'le birlikte dirildiğinize göre, gökteki değerlerin ardından gidin. Mesih orada, Tanrı'nın sağında oturuyor. Yeryüzündeki değil, gökteki değerleri düünün. Çünkü siz öldünüz, yaamınız Mesih'le birlikte Tanrı'da saklıdır. 19. Sayfa

Koloseliler 4:5-6 Sizden olmayanlara karı bilgece davranın. Fırsatı değerlendirin. Sözünüz tuzla terbiye edilmi gibi her zaman lütufla dolu olsun. Böylece herkese nasıl karılık vermek gerektiğini bileceksiniz. 36. Sayfa

1.Korntliler 15:57: "Rabbimiz İsa Mesih aracılığıyla bizi zafere ulatıran Tanrı'ya ükürler olsun! 8. Sayfa

1.Korntliler 6:19-20 Bedeninizin, Tanrı'dan aldığınız ve içinizdeki Kutsal Ruh'un tapınağı olduğunu bilmiyor musunuz? Kendinize ait değilsiniz. Bir bedel karılığı satın alındınız; onun için Tanrı'yı bedeninizde yüceltin. 25. Sayfa

1.Korntliler 15:45-46 Nitekim öyle yazılmıtır: "İlk insan Adem yaayan can oldu." Son Adem'se yaam veren ruh oldu. Önce ruhsal olan değil, doğal olan geldi. Ruhsal olan sonra geldi. 6. Sayfa

1.Korntliler 2:16 "Rab'bin düüncesini kim bildi ki, O'na öğüt verebilsin?" Oysa biz Mesih'in düüncesine sahibiz. 22. Sayfa

1.Korntliler 3:16-18 Tanrı'nın tapınağı olduğunuzu, Tanrı'nın Ruhu'nun sizde yaadığını bilmiyor musunuz? Kim Tanrı'nın tapınağını yıkarsa, Tanrı da onu yıkacak. Çünkü Tanrı'nın tapınağı kutsaldır ve o tapınak sizsiniz. Kimse kendini aldatmasın. Aranızdan biri bu çağın ölçülerine göre kendini bilge sanıyorsa, bilge olmak için "akılsız" olsun! 24. Ve 25.Sayfa

1.Korntliler 6:17 Rab'le birleen kiiyse O'nunla tek ruh olur. 15.16.24. Sayfa

1.Korntliler 15:22: "Herkes nasıl Adem'de ölüyorsa, herkes Mesih'te yaama kavuacak. 17. ve 23. Sayfa

2.Korntliler 5:16-21 Bu nedenle, biz artık kimseyi insan ölçülerine göre tanımayız. Mesih'i bu ölçülere göre tanıdıksa da, artık öyle tanımıyoruz. Bir kimse Mesih'teyse, yeni yaratıktır; eski eyler geçmi, her ey yeni olmutur. Bunların hepsi Tanrı'dandır. Tanrı, Mesih aracılığıyla bizi kendisiyle barıtırdı ve bize barıtırma görevini verdi. öyle ki Tanrı, insanların suçlarını saymayarak dünyayı Mesih'te kendisiyle barıtırdı ve barıtırma sözünü bize emanet etti. Böylece, Tanrı aracılığımızla çağrıda bulunuyormu gibi Mesih'in adına elçilik ediyor, O'nun adına yalvarıyoruz: Tanrı'yla barın. Tanrı, günahı bilmeyen Mesih'i bizim için günah sunusu yaptı. Öyle ki, Mesih sayesinde Tanrı'nın doğruluğu olalım 25. Sayfa

2.Korntliler 5:17 Bir kimse Mesih'teyse, yeni yaratıktır; eski eyler geçmi, her ey yeni olmutur. 20. Sayfa

2.Korntliler 5:18 Bunların hepsi Tanrı'dandır. Tanrı, Mesih aracılığıyla bizi kendisiyle barıtırdı ve bize barıtırma görevini verdi. 8. Sayfa

Luka 1:78-79 Çünkü Tanrımız'ın yüreği merhamet doludur. O'nun merhameti sayesinde, Yücelerden doğan Güne, Karanlıkta ve ölümün gölgesinde yaayanlara ık saçmak Ve ayaklarımızı esenlik yoluna yöneltmek üzere Yardımımıza gelecektir." 10. Sayfa

Luka 10:2 Onlara, "Ürün bol, ama içi az" dedi, "Bu nedenle ürünün sahibi Rab'be yalvarın, ürününü kaldıracak içiler göndersin. 40. Sayfa

Luka 19:10 Nitekim İnsanoğlu, kaybolanı arayıp kurtarmak için geldi." 40. Sayfa

Luka 2:40 Çocuk büyüyor, güçleniyor ve bilgelikte yetkinleiyordu. Tanrı'nın lütfu O'nun üzerindeydi. 3. Sayfa

Luka 2:41-47 İsa'nın annesi babası her yıl Fısıh Bayramı'nda* Yerualim'e giderlerdi. İsa on iki yaına gelince, bayram geleneğine uyarak yine gittiler. Bayramdan sonra eve dönerlerken küçük İsa Yerualim'de kaldı. Bunu farketmeyen annesiyle babası, çocuğun yol arkadalarıyla birlikte olduğunu sanarak bir günlük yol gittiler. Sonra O'nu akrabalar ve dostlar arasında aramaya baladılar. Bulamayınca O'nu araya araya Yerualim'e döndüler. Üç gün sonra O'nu tapınakta buldular. Din öğretmenleri arasında oturmu, onları dinliyor, sorular soruyordu. O'nu dinleyen herkes, zekâsına ve verdiği yanıtlara hayran kalıyordu. Page. 3

Luka 2:52 İsa bilgelikte ve boyda geliiyor, Tanrı'nın ve insanların beğenisini kazanıyordu. 3. Sayfa

Luka 24:1-7 Kadınlar haftanın ilk günü, sabah çok erkenden, hazırlamı oldukları baharatı alıp mezara gittiler. Taı mezarın giriinden yuvarlanmı buldular. Ama içeri girince Rab İsa'nın cesedini bulamadılar. Onlar bu durum karısında arıp kalmıken, imek gibi parıldayan giysilere bürünmüiki kii yanlarında belirdi. Korkuya kapılan kadınlar balarını yere eğdiler. Adamlar ise onlara, "Diri olanı neden ölüler arasında arıyorsunuz?" dediler. "O burada yok, dirildi. Daha Celile'deyken size söylediğini anımsayın. İnsanoğlu'nun* günahlı insanların eline verilmesi, çarmıha gerilmesi ve üçüncü gün dirilmesi gerektiğini bildirmiti." 5. Sayfa

Luka 24:50-51 İsa onları kentin dıına, Beytanya'nın yakınlarına kadar götürdü. Ellerini kaldırarak onları kutsadı. Ve onları kutsarken yanlarından ayrıldı, göğe alındı. 5. Sayfa

Luka 9:60 İsa ona öyle dedi: "Bırak ölüleri, kendi ölülerini kendileri gömsün. Sen gidip Tanrı'nın Egemenliği'ni duyur." 40. Sayfa

Markos 6:2-3 abat Günü olunca İsa havrada öğretmeye baladı. Söylediklerini iiten birçok kii aıp kaldı. "Bu adam bunları nereden öğrendi?" diye soruyorlardı. "Kendisine verilen bu bilgelik nedir? Nasıl böyle mucizeler yapabiliyor? Meryem'in oğlu, Yakup, Yose, Yahuda ve Simun'un kardei olan marangoz değil mi bu? Kızkardeleri burada, aramızda yaamıyor mu?" Ve gücenip O'nu reddettiler. 3. Sayfa

Matta 10:32 "İnsanların önünde beni açıkça kabul eden herkesi, ben de göklerdeki Babam'ın önünde açıkça kabul edeceğim. 40. Sayfa

Matta 26:28-29 "Çünkü bu benim kanımdır, günahların bağılanması için birçokları uğruna akıtılan antlama kanıdır. Size unu söyleyeyim, Babam'ın egemenliğinde sizinle birlikte yenisini içeceğim o güne dek, asmanın bu ürününden bir daha içmeyeceğim."4. Sayfa

Matta 27:57-61 Akama doğru Yusuf adında zengin bir Aramatyalı geldi. O da İsa'nın bir öğrencisiydi. Pilatus'a gidip İsa'nın cesedini istedi. Pilatus da cesedin ona verilmesini buyurdu. Yusuf cesedi aldı, temiz keten beze sardı, kayaya oydurduğu kendi yeni mezarına yatırdı. Mezarın giriine büyük bir ta yuvarlayıp oradan ayrıldı. Mecdelli Meryem ile öteki Meryem ise orada, mezarın karısında oturuyorlardı. 4. Sayfa

Matta 3:13-17: "Bu sırada İsa, Yahya tarafından vaftiz edilmek üzere Celile'den eria Irmağı'na, Yahya'nın yanına geldi. Ne var ki Yahya, "Benim senin tarafından vaftiz edilmem gerekirken sen mi bana geliyorsun?" diyerek O'na engel olmak istedi. İsa ona u karılığı verdi: "imdilik buna razı ol! Çünkü doğru olan her eyi bu ekilde yerine getirmemiz gerekir." O zaman Yahya O'nun dediğine razı oldu. İsa vaftiz olur olmaz sudan çıktı. O anda gökler açıldı ve İsa, Tanrı'nın Ruhu'nun güvercin gibi inip üzerine konduğunu gördü. Göklerden gelen bir ses, "Sevgili Oğlum budur, O'ndan honudum" dedi. 3.ve 26. Sayfa

Matta 4:19-20 Onlara, "Ardımdan gelin" dedi, "Sizleri insan tutan balıkçılar yapacağım." Onlar da hemen ağlarını bırakıp O'nun ardından gittiler. 40. Sayfa

Matta 7:13-14: ""Dar kapıdan girin. Çünkü yıkıma götüren kapı geni ve yol enlidir. Bu kapıdan girenler çoktur. Oysa yaama götüren kapı dar, yol da çetindir. Bu yolu bulanlar azdır." 23. Sayfa

Matta 7:28-29 İsa konumasını bitirince, halk O'nun öğretiine aıp kaldı. Çünkü onlara kendi din bilginleri gibi değil, yetkili biri gibi öğretiyordu. 3. Sayfa

Matta 7:7-8: "Dileyin, size verilecek; arayın, bulacaksınız; kapıyı çalın, size açılacaktır. Çünkü her dileyen alır, arayan bulur, kapı çalana açılır. 26. Sayfa

Matta1:20-23 Ama böyle düünmesi üzerine Rab'bin bir meleği rüyada ona görünerek öyle dedi: "Davut oğlu Yusuf, Meryem'i kendine e olarak almaktan korkma. Çünkü onun rahminde oluan, Kutsal Ruh'tandır. Meryem bir oğul doğuracak. Adını İsa koyacaksın. Çünkü halkını günahlarından O kurtaracak." Bütün bunlar, Rab'bin peygamber aracılığıyla bildirdiği u söz yerine gelsin diye oldu: "İte, kız gebe kalıp bir oğul doğuracak; adını İmmanuel koyacaklar." İmmanuel, Tanrı bizimle demektir. 1. Sayfa

Mezmurlar 16:11 Yaam yolunu bana bildirirsin. Bol sevinç vardır senin huzurunda, Sağ elinden mutluluk eksilmez. 20. Sayfa

Mezmurlar 40:3 Ağzıma yeni bir ezgi, Tanrımız'a bir övgü ilahisi koydu. Çokları görüp korkacak Ve RAB'be güvenecekler. 36. Sayfa

1.Petrus 1:18-19 Biliyorsunuz ki, atalarınızdan kalma bo yaayınızdan altın ya da gümü gibi geçici eylerle değil, kusursuz ve lekesiz kuzuyu andıran Mesih'in değerli kanının fidyesiyle kurtuldunuz. 25. Sayfa

1. Petrus 2:24Bizler günah karısında ölelim, doğruluk uğruna yaayalım diye, günahlarımızı çarmıhta kendi bedeninde yüklendi. O'nun yaralarıyla ifa buldunuz. 4. Sayfa

1. Petrus 3:15 Mesih'i Rab olarak yüreklerinizde kutsayın. İçinizdeki umudun nedenini soran herkese uygun bir yanıt vermeye her zaman hazır olun. 36. Sayfa

1. Petrus 3:18 Nitekim Mesih de bizleri Tanrı'ya ulatırmak amacıyla doğru kii olarak doğru olmayanlar için günah sunusu olarak ilk ve son kez öldü. Bedence öldürüldü, ama ruhça diriltildi. 12. Sayfa

Romalılar 5:11 Yalnız bu kadar da değil, bizi imdi Tanrı'yla barıtırmı olan Rabbimiz İsa Mesih aracılığıyla, Tanrı'nın kendisiyle de övünüyoruz. 20. Sayfa

Romalılar 10:13"Rab'bi adıyla çağıran herkes kurtulacak." 15.ve 16. Sayfa

Romalılar 10:9 İsa'nın Rab olduğunu ağzınla açıkça söyler ve Tanrı'nın O'nu ölümden dirilttiğine yürekten iman edersen, kurtulacaksın. 15.ve 16. Sayfa

Romalılar 12:1 Öyleyse kardelerim, Tanrı'nın merhameti adına size yalvarırım: Bedenlerinizi diri, kutsal, Tanrı'yı honut eden birer kurban olarak sunun. Ruhsal tapınmanız budur. Page 25

Romalılar 12:4-5 Bir bedende ayrı ayrı ilevleri olan çok sayıda üyemiz olduğu gibi, çok sayıda olan bizler de Mesih'te tek bir bedeniz ve birbirimizin üyeleriyiz. 25. Sayfa

Romalılar 5:9 Böylece imdi O'nun kanıyla aklandığımıza göre, O'nun aracılığıyla Tanrı'nın gazabından kurtulacağımız çok daha kesindir. 8. Sayfa

Romalılar 6:11-13 Siz de böylece kendinizi günah karısında ölü, Mesih İsa'da Tanrı karısında diri sayın. Bu nedenle bedenin tutkularına uymamak için günahın ölümlü bedenlerinizde egemenlik sürmesine izin vermeyin. Bedeninizin üyelerini haksızlığa araç ederek günaha sunmayın. Ölümden dirilenler gibi kendinizi Tanrı'ya adayın; bedeninizin üyelerini doğruluk araçları olarak Tanrı'ya sunun. 25. Sayfa

Romalılar 6:16 Söz dinleyen köleler gibi kendinizi kime teslim ederseniz, sözünü dinlediğiniz kiinin köleleri olduğunuzu bilmez misiniz? Ya ölüme götüren günahın ya da doğruluğa götüren sözdinlerliğin kölelerisiniz. 9.ve 23. Sayfa

Romalılar 6:21 imdi utandığınız eylerden o dönemde ne kazancınız oldu? Onların sonucu ölümdür. 9. Sayfa

Romalılar 6:23 Çünkü günahın ücreti ölüm, Tanrı'nın armağanı ise Rabbimiz Mesih İsa'da sonsuz yaamdır. 11. Sayfa

Romalılar 6:4-6 Baba'nın yüceliği sayesinde Mesih nasıl ölümden dirildiyse, biz de yeni bir yaam

sürmek üzere vaftiz yoluyla O'nunla birlikte ölüme gömüldük. Eğer O'nunkine benzer bir ölümde O'nunla birletiysek, O'nunkine benzer bir dirilite de O'nunla birleeceğiz. Artık günaha kölelik etmeyelim diye, günahlı varlığımızın ortadan kaldırılması için eski yaradılımızın Mesih'le birlikte çarmıha gerildiğini biliriz. 18.ve 19. Sayfa

Romalılar 7:14-25 Yasa'nın ruhsal olduğunu biliriz. Bense benliğin denetimindeyim, köle gibi günaha satılmım. Ne yaptığımı anlamıyorum. Çünkü istediğimi yapmıyorum; nefret ettiğim ne ise, onu yapıyorum. Ama istemediğimi yaparsam, Yasa'nın iyi olduğunu kabul etmi olurum. Öyleyse bunu artık ben değil, içimde yaayan günah yapıyor. İçimde, yani benliğimde iyi bir ey bulunmadığını biliyorum. İçimde iyiyi yapmaya istek var, ama güç yok. İstediğim iyi eyi yapmıyorum, istemediğim kötü eyi yapıyorum. İstemediğimi yapıyorsam, bunu yapan artık ben değil, içimde yaayan günahtır. Bundan u kuralı çıkarıyorum: Ben iyi olanı yapmak isterken, karımda hep kötülük vardır. İç varlığımda Tanrı'nın Yasası'ndan zevk alıyorum. Ama bedenimin üyelerinde bambaka bir yasa görüyorum. Bu da aklımın onayladığı yasaya karı savaıyor ve beni bedenimin üyelerindeki günah yasasına tutsak ediyor. Ne zavallı insanım! Ölüme götüren bu bedenden beni kim kurtaracak? Rabbimiz İsa Mesih aracılığıyla Tanrı'ya ükürler olsun! Sonuç olarak ben aklımla Tanrı'nın Yasası'na, ama benliğimle günahın yasasına kulluk ediyorum. 23. Sayfa

Romalılar 8:10 Eğer Mesih içinizdeyse, bedeniniz günah yüzünden ölü olmakla birlikte, aklanmıolduğunuz için ruhunuz diridir. 19.24. ve 25. Sayfa

Romalılar 8:1-2 Böylece Mesih İsa'ya ait olanlara artık hiçbir mahkûmiyet yoktur. Çünkü yaam veren Ruh'un yasası, Mesih İsa sayesinde beni günahın ve ölümün yasasından özgür kıldı. 17.ve 23. Sayfa

Romalılar 8:15-17 Çünkü sizi yeniden korkuya sürükleyecek kölelik ruhunu almadınız, oğulluk ruhunu aldınız. Bu ruhla, "Abba, Baba!" diye sesleniriz. Ruh'un kendisi, bizim ruhumuzla birlikte, Tanrı'nın çocukları olduğumuza tanıklık eder. Eğer Tanrı'nın çocuklarıysak, aynı zamanda mirasçıyız. Mesih'le birlikte yüceltilmek üzere Mesih'le birlikte acı çekiyorsak, Tanrı'nın mirasçılarıyız, Mesih'le ortak mirasçılarız. 20.ve 21. Sayfa

Romalılar 8:37 Ama bizi sevenin aracılığıyla bu durumların hepsinde galiplerden üstünüz. 9. Sayfa

Romalılar 8:5-6 Benliğe uyanlar benlikle ilgili, Ruh'a uyanlarsa Ruh'la ilgili ileri düünürler. Benliğe dayanan düünce ölüm, Ruh'a dayanan düünceyse yaam ve esenliktir. 10.ve 22. Sayfa

Romalılar 3:23 Çünkü herkes günah iledi ve Tanrı'nın yüceliğinden yoksun kaldı. 7.ve 11. Sayfa

Romalılar 5:1-2 Böylece imanla aklandığımıza göre, Rabbimiz İsa Mesih sayesinde Tanrı'yla barımı oluyoruz. İçinde bulunduğumuz bu lütfa Mesih aracılığıyla, imanla kavutuk ve Tanrı'nın yüceliğine erimek umuduyla övünüyoruz. 10.ve 12. Sayfa

Romalılar 5:6 Evet, biz daha çaresizken Mesih belirlenen zamanda tanrısızlar için öldü. 4. Sayfa

Romalılar 5:12 Günah bir insan aracılığıyla, ölüm de günah aracılığıyla dünyaya girdi. Böylece ölüm bütün insanlara yayıldı. Çünkü hepsi günah iledi. 7. Sayfa

Romalılar 5:18-19 İte, tek bir suçun bütün insanların mahkûmiyetine yol açtığı gibi, bir doğruluk eylemi de bütün insanlara yaam veren aklanmayı sağladı. Çünkü bir adamın sözdinlemezliği yüzünden nasıl birçoğu günahkâr kılındıysa, bir adamın söz dinlemesiyle birçoğu da doğru kılınacaktır. 7.ve 17. Sayfa

Romalılar 5:5 Umut dü kırıklığına uğratmaz. Çünkü bize verilen Kutsal Ruh aracılığıyla Tanrı'nın sevgisi yüreklerimize dökülmütür. 19. Sayfa

Romalılar 8:3 İnsan benliğinden ötürü güçsüz olan Kutsal Yasa'nın yapamadığını Tanrı yaptı. Öz Oğlu'nu günahlı insan benzerliğinde günah sunusu olarak gönderip günahı insan benliğinde yargıladı.

Süleyman'ın Özdeyiler 14:12 Öyle yol var ki, insana düz gibi görünür, Ama sonu ölümdür. 11. Sayfa

1.Selanikliler 1:6-8 Siz de büyük sıkıntılara karın, Kutsal Ruh'un verdiği sevinçle Tanrı sözünü kabul ederek bizi ve Rab'bi örnek aldınız. Böylece Makedonya ve Ahaya'daki bütün imanlılara örnek oldunuz. Rab'bin sözü sizden yayıldı. Tanrı'ya imanınızın haberi yalnız Makedonya ve Ahaya'ya değil, her yere ulatı. Artık bizim bir ey söylememize gerek kalmadı. 36. Sayfa

1. Selanikliler 5:23-24 Esenlik kaynağı olan Tanrı'nın kendisi sizi tümüyle kutsal kılsın. Ruhunuz, canınız ve bedeniniz Rabbimiz İsa Mesih'in geliinde eksiksiz ve kusursuz olmak üzere korunsun. Sizi çağıran Tanrı güvenilirdir; bunu yapacaktır. 24.ve 25 Sayfa

1.Timoteos 2:3-4 Böyle yapmak iyidir ve Kurtarıcımız Tanrı'yı honut eder. O bütün insanların kurtulup gerçeğin bilincine erimesini ister. 40 Sayfa

1.Timoteos 2:5-6 3:13Çünkü tek Tanrı ve Tanrı'yla insanlar arasında tek aracı vardır. O da insan olan ve kendisini herkes için fidye olarak sunmu bulunan Mesih İsa'dır. Uygun zamanda verilen tanıklık budur. 8. ve 12 Sayfa

2.Timoteos 1:7 Çünkü Tanrı bize korkaklık ruhu değil, güç, sevgi ve özdenetim ruhu vermitir. 21. Sayfa

Vahiy 12:11 Kardelerimiz Kuzu'nun kanıyla Ve ettikleri tanıklık bildirisiyle Onu yendiler. Ölümü göze alacak kadar Vazgeçmilerdi can sevgisinden. 36. Sayfa

Vahiy 19:10: "Ona tapınmak üzere ayaklarına kapandım. Ama o, "Sakın yapma!" dedi. "Ben de senin ve İsa'ya tanıklığını sürdüren kardelerin gibi bir Tanrı kuluyum. Tanrı'ya tap! Çünkü İsa'ya tanıklık, peygamberlik ruhunun özüdür." 36. Sayfa

Vahiy 21:2 Kutsal kentin, yeni Yerualim'in gökten, Tanrı'nın yanından indiğini gördüm. Güveyi için hazırlanmı süslü bir gelin gibiydi. 20. Sayfa

Vahiy 3:20 İte kapıda durmu, kapıyı çalıyorum. Biri sesimi iitir ve kapıyı açarsa, onun yanına gireceğim; ben onunla, o da benimle, birlikte yemek yiyeceğiz. 9. Sayfa

Yakup 5:16 Bu nedenle, ifa bulmak için günahlarınızı birbirinize itiraf edin ve birbiriniz için dua edin. Doğru kiinin yalvarıı çok güçlü ve etkilidir. 26. Sayfa

Yaratılı 2:16-17:Ona, "Bahçede istediğin ağacın meyvesini yiyebilirsin" diye buyurdu, "Ama iyiyle kötüyü bilme ağacından yeme. Çünkü ondan yediğin gün kesinlikle ölürsün." 6. Sayfa

Yaratılı 2:2-6 Yedinci güne gelindiğinde Tanrı yapmakta olduğu ii bitirdi. Yaptığı iten o gün dinlendi. Yedinci günü kutsadı. Onu kutsal bir gün olarak belirledi. Çünkü Tanrı o gün yaptığı, yarattığı bütün ii bitirip dinlendi. Göğün ve yerin yaratılı öyküsü: RAB Tanrı göğü ve yeri yarattığında, yeryüzünde yabanıl bir fidan, bir ot bile bitmemiti. Çünkü RAB Tanrı henüz yeryüzüne yağmur göndermemiti. Toprağı ileyecek insan da yoktu. Yerden yükselen buhar bütün toprakları suluyordu. 6. Sayfa

Yaratılı 2:7 Tanrı Adem'i topraktan yarattı ve burnuna yaam soluğunu üfledi. Böylece Adem yaayan varlık oldu. 24. Sayfa

Yaratılı 2:8-9 RAB Tanrı doğuda, Aden'de bir bahçe dikti. Yarattığı Adem'i oraya koydu. Bahçede iyi meyve veren türlü türlü güzel ağaç yetitirdi. Bahçenin ortasında yaam ağacıyla iyiyle kötüyü bilme ağacı vardı. 6. Sayfa

Yaratılı 3:23 Böylece RAB Tanrı, yaratılmı olduğu toprağı ilemek üzere Adem'i Aden bahçesinden çıkardı. 6. Sayfa

Yeu 1:8 Yasa Kitabı'nda yazılanları dilinden düürme. Tümünü özenle yerine getirmek için gece gündüz onu düün. O zaman baarılı olacak ve amacına ulaacaksın. 26. Sayfa

Yuhanna 3:16 "Çünkü Tanrı dünyayı o kadar çok sevdi ki, biricik Oğlu'nu verdi. Öyle ki, O'na iman edenlerin hiçbiri mahvolmasın, hepsi sonsuz yaama kavusun. 12. Sayfa

Yuhanna 3:6 Bedenden doğan bedendir, Ruh'tan doğan ruhtur. 19. 24. Sayfa

Yuhanna 1:14 Söz, insan olup aramızda yaadı. O'nun yüceliğini —Baba'dan gelen, lütuf ve gerçekle dolu biricik Oğul'un yüceliğini— gördük. 1 . ve 2. Sayfa

Yuhanna 10:10 Hırsız ancak çalıp öldürmek ve yok etmek için gelir. Bense insanlar yaama, bol yaama sahip olsunlar diye geldim. 9. Sayfa

Yuhanna 10:30 Ben ve Baba biriz." 1. Ve 2. Sayfa

Yuhanna 11:25-26 İsa ona, "Dirili ve yaam Ben'im" dedi. "Bana iman eden kii ölse de yaayacaktır. Yaayan ve bana iman eden asla ölmeyecek. Buna iman ediyor musun?" 15. 16. 19. Sayfa

Yuhanna 12:17 Lazar'ı mezardan çağırıp ölümden dirilttiği sırada İsa'yla birlikte bulunan kalabalık buna tanıklık etti. 36. Sayfa

Yuhanna 14:13-14 Baba Oğul'da yüceltilsin diye, benim adımla dilediğiniz her eyi yapacağım. Benim adımla benden ne dilerseniz yapacağım." 26. Sayfa

Yuhanna 14:20 O gün anlayacaksınız ki, ben Babam'dayım, siz bendesiniz, ben de sizdeyim. 18. Ve 19. Sayfa

Yuhanna 14:6-7 İsa, "Yol, gerçek ve yaam Ben'im" dedi. "Benim aracılığım olmadan Baba'ya kimse gelemez. Beni tanısaydınız, Babam'ı da tanırdınız. Artık O'nu tanıyorsunuz, O'nu gördünüz." 13. 15. 16. Sayfa

Yuhanna 15:16 Siz beni seçmediniz, ben sizi seçtim. Gidip meyve veresiniz, meyveniz de kalıcı olsun diye sizi ben atadım. Öyle ki, benim adımla Baba'dan ne dilerseniz size versin.

Yuhanna 15:7 Eğer bende kalırsanız ve sözlerim sizde kalırsa, ne isterseniz dileyin, size verilecektir. 26. Sayfa

Yuhanna 16:28 Ben Baba'dan çıkıp dünyaya geldim. imdi dünyayı bırakıp Baba'ya dönüyorum." 5. Sayfa

Yuhanna 16:33 Bunları size, bende esenliğiniz olsun diye söyledim. Dünyada sıkıntınız olacak. Ama cesur olun, ben dünyayı yendim!" 10. Sayfa

Yuhanna 9:25 O da öyle yanıt verdi: "O'nun günahkâr olup olmadığını bilmiyorum. Bildiğim bir ey var, kördüm, imdi görüyorum." 36. Sayfa

1. Yuhanna 1:7 Ama O ıkta olduğu gibi biz de ıkta yürürsek, birbirimizle paydalığımız olur ve Oğlu İsa'nın kanı bizi her günahtan arındırır. 4. Sayfa

1. Yuhanna 1:9 Ama günahlarımızı itiraf edersek, güvenilir ve adil olan Tanrı günahlarımızı bağılayıp bizi her kötülükten arındıracaktır." 26. Sayfa

1. Yuhanna 3:1-3 Bakın, Baba bizi o kadar çok seviyor ki, bize "Tanrı'nın çocukları" deniyor! Gerçekten de öyleyiz. Dünya Baba'yı tanımadığı için bizi de tanımıyor. Sevgili kardelerim, daha imdiden Tanrı'nın çocuklarıyız, ama ne olacağımız henüz bize gösterilmedi. Ancak, Mesih göründüğü zaman O'na benzer olacağımızı biliyoruz. Çünkü O'nu olduğu gibi göreceğiz. Mesih'te bu umuda sahip olan, Mesih pak olduğu gibi kendini pak kılar. 25. Sayfa

1. Yuhanna 3:9-10 Tanrı'dan doğmu olan, günah ilemez. Çünkü Tanrı'nın tohumu onda yaar. Tanrı'dan doğmu olduğu için günah ileyemez. Doğru olanı yapmayan ve kardeini sevmeyen kii Tanrı'dan değildir. İte Tanrı'nın çocuklarıyla İblis'in çocukları böyle ayırt edilir. 25. Sayfa

1. Yuhanna 5:12-13 Kendisinde Tanrı Oğlu bulunanda yaam vardır, kendisinde Tanrı Oğlu bulunmayanda yaam yoktur. Tanrı Oğlu'nun adına iman eden sizlere, sonsuz yaama sahip olduğunuzu bilesiniz diye bunları yazdım. 15. Ve 16. Sayfa

1. Yuhanna 5:18-19 Tanrı'dan doğmu olanın günah ilemediğini biliriz. Tanrı'dan doğmu olan İsa Mesih onu korur ve kötü olan ona dokunamaz. Biliyoruz ki, biz Tanrı'danız, bütün dünya ise kötü olanın denetimindedir." 17. Sayfa

Amazon'dan ya da Hristiyan kitapçılarından satın alınabilecek ek kaynaklar.

- The Rest of the Gospel, Dan Stone and David Gregory
- Classic Christianity, Bob George
- Handbook to Happiness, Charles Solomon
- Ins and Out of Rejection, Charles Solomon
- Lifetime Guarantee, Bill Gillham
- The Normal Christian Life, Watchman Nee
- Sit Walk Stand, Watchman Nee
- Release of the Spirit, Watchman Nee
- Birthright, David Needham
- The True Vine, Andrew Murray
- Abide in Christ, Andrew Murray
- Absolute Surrender, Andrew Murray
- Victory in Christ, Charles Trumbull
- The Key to Triumphant Living, Jack Taylor
- The Saving Life of Christ, W. Ian Thomas
- The Gift of Forgiveness, Charles Stanley
- The Blessing of Brokenness, Charles Stanley
- Adversity, Charles Stanley
- Truefaced, John Lynch
- My Utmost for His Highest (Devotional), Oswald Chambers
- Forgiven Forever, Bob George
- The Grace Awakening, Charles Swindoll
- The Sufficiency of Christ, John MacArther
- Hudson Taylor's Spiritual Secret, Dr. and Mrs. Howard Taylor
- Weekly e-devotional GraceNotes, John Woodward. Available through www.GraceNotebook.com
- For Me to Live is Christ, Group study course, Charles Solomon
- The Cross, Your Victory Today, CD Series by Dr. Charles Stanley (and many other sermons by Dr. Stanley)
- The Shackling of Grace, Lee LeFebre
- The Exchanged Life Conference, CD Series by Lee LeFebre
- Free at Last, Tony Evans
- Dr. Tony Evans (most sermons)
- Gregory Dickow (most sermons)
- Romans: Chapters 5-8, Any Version of the Bible
- www.gracefellowshipintl.com
- www.thelifebookstore.com
- Seeking God through Prayer & Meditation, David Howell
- Fully Alive and Finally Free, David Howell

Place Stamp Here

Prison Evangelism, Inc.
PO Box 571977 Houston,
Texas 77257

72019

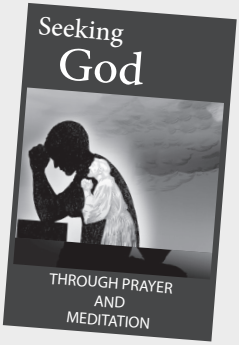

Biraz daha derinlere inmek istiyorum. Lütfen "DUA VE DERİN DÜŞÜNME İLE TANRIYI ARAMA" nın ücretsiz bir kopyasını gönderin.

İsim _____

Adres _____

Şehir, Ülke,Posta Kodu _____

_____

Lütfen bize "Nasıl Tanrı'nın Çocuğu Olunur" hakkındaki düşüncelerinizi anlatın. _____

_____

_____

_____

_____

_____

_____

_____

_____

_____

Prison Evangelism, Inc. PO Box 571977 Houston Texas 77257

Nasıl Tanrı'nın Çocuğu Olunur

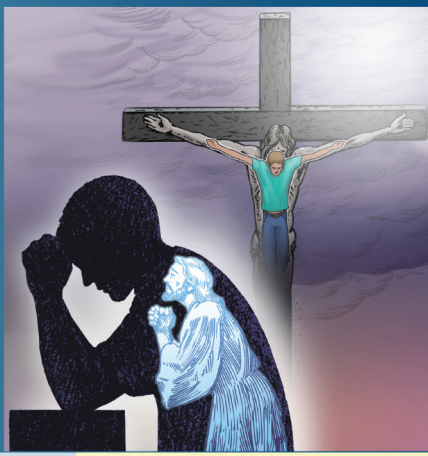

Mesih'le birlikte çarmıha gerildim. Artık ben yaşamıyorum, Mesih bende yaşıyor. Şimdi bedende sürdürdüğüm yaşamı, beni seven ve benim için kendini feda eden Tanrı Oğlu'na imanla sürdürüyorum
Galatyalilar 2:20

Gösterilen bu basit gerçekleri yapın, Tanrı'ya güvenin ve imanın nasıl tamamlanmış, bol ve zaferli bir yaşam sağlayacağını öğrenin.

BU KITABI NASIL KULLANIRIZ:

- Tanrı ile esenlik içinde yaşamak için rehber ve yol olarak
- Kurtuluşu anlamanın bir yolu olarak
- Bireysel ya da grup Kutsal Kitap çalışması olarak (223 tam metin Kutsal Kitap ayeti içerir)
- İncil örneklerini ve ayetlerini kullanarak 30 günlük adanmışlık ve derin düşünme rehberi olarak

Yazar David Howell Tanrı'nın bir çocuğu olarak doğdu. O uzun yıllar sadece kendini düşünerek yaşamıştı. Daha sonra İsa Mesih ona güç ve umut verdi ve bütün bu tecrübelerin sonucu olarak bu kitabı yazdı. Resimler, ayetler ve metin aracılığıyla Howell, İsa Mesih'e nasıl güvenmemiz ve O›nu nasıl anlamamız gerektiğini göstermektedir ve bu dünyadaki kurtuluşumuz bizi Tanrı ile zafere, bol yaşama ve esenliğe götürür.

ISBN 978-0-578-14157-2
90000>
9 780578 141572