HOGYAN VÁLHATSZ

Isten gyermekévé

Tanúságtevőknek szóló kiadás
Ez a kiadás a következőket tartalmazza: *Történeted megosztása és Tanúságtétel*

Hogyan válhatsz Isten gyermekévé?

David Howell

Kérjük, támogassa szolgálatunkat.

A Prison Evangelism börtönmissziós szolgálat 2100 büntetés-végrehajtási intézmény 2.000.000 elítéltje számára ingyenesen biztosítja Hogyan válhatsz Isten gyermekévé? című saját nyomtatású kiadványát. Célunk, hogy az elítéltek szíve megváltozzon, ne legyen szükség a börtönökre. Az ember szíve a Jézus Krisztusba vetett bizalom és szeretet által képes megváltozni. A szív megváltozása nélkül az elítéltek hetven százaléka a szabadulást követő öt éven belül újra börtönbe kerül.

Segítse szolgálatunkat pénzadománnyal, hogy valódi szabadulást tudjunk vinni a foglyoknak.

Kiadványainkat megvásárolhatja a következő weboldalon:
howtobeachildofgod.com
A nyereség teljes egészét arra fordítjuk, hogy még több könyvet tudjunk eljuttatni a börtönökbe.

Szolgálatunk közvetlenül támogatható az alábbi weboldalon keresztül:
prisonevangelism.com

Facebook: @ Prison Evangelism, Inc. és @How to be a child of God

Támogatás fizetése csekkel: Prison Evangelism
PO Box 571977
Houston, Texas 77257

Szerzői jog © 2019 David Howell

Minden jog fenntartva. Jelen kiadvány, illetve bármely részének David Howell írásos engedélye nélküli másolása, vagy bármilyen formában történő sokszorosítása nem megengedett.

Kiadványunk oktatási és evangelizációs célra nagy mennyiségben kapható. További információért kérjük, forduljon közvetlenül a kiadóhoz.

David Howell
PO Box 571977
Houston, Texas 77257
davidhowell@aol.com
info@HowtobeaChildofGod.com
www.HowtobeaChildofGod.com

OLVASSA EL E-KÖNYVÜNKET, NÉZZE MEG VIDEÓNKAT ITT:
@ WWW.PRISONEVANGELISM.COM

Eltérő jelölés hiányában a bibliaidézetek a 2011-es revideált Károli Bibliából származnak.
Minden jog fenntartva.

ISBN: 978-0-578-14157-2

Művészeti vezető: John Magee, Houston, Texas
JohnMageeDesign.com

Illusztrátor: Randy Rogers, The Woodlands, Texas
artistguy@att.net

BEVEZETÉS

„Ha mindjárt kezdetben Krisztus és keresztje gazdagon tárul elénk, nagyon gazdag tapasztalatokat nyerünk keresztyén életünk első napjától kezdve, még akkor is, ha azok teljes kifejtése csak később történik meg."

Watchman Nee: A normális keresztény élet

Amikor rábízzuk magunkat Jézus Krisztusra, aki az Úr, az Isten, a Megváltó és az Élet, egyúttal azt is kérjük Tőle, hogy vegye át az uralmat akaratunk és életünk felett. Valójában Ő lesz az életünk. Átváltozunk - egyénenként változó, hogy ez a változás lassabban vagy gyorsabban megy végbe, de mindenképp sor kerül a változásra. Isten Szent Szelleme belép az életünkbe, teljessé, élővé és hiánytalanná tesz bennünket. Amikor hitre jutunk és a szívünket Istennek adjuk, életünk örökre megváltozik.

David Howell

Isten a Mennyben lakozott és emberként eljött a földre.

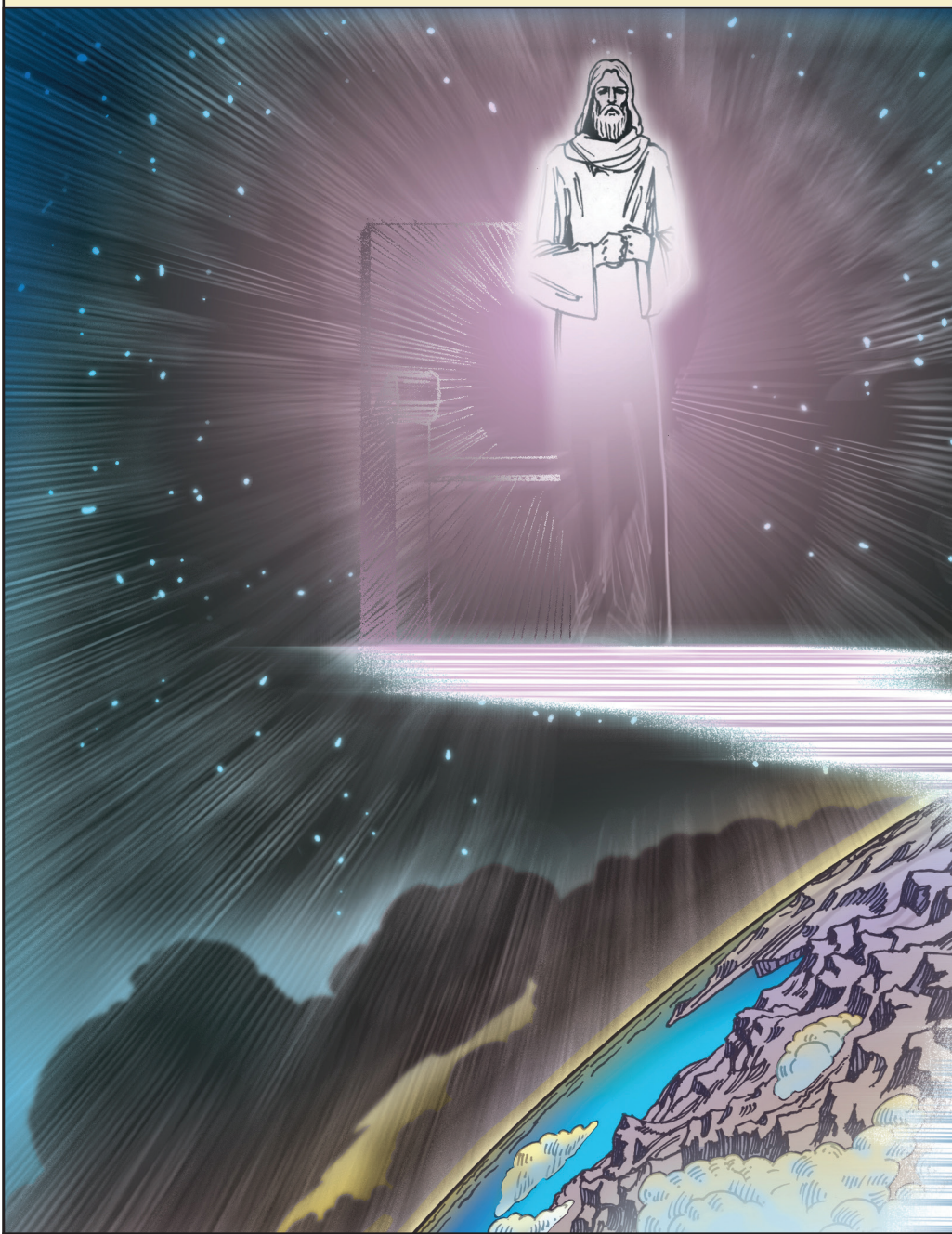

Filippi 2:68, János 1:14, Zsidók 1:3, Róma 8:3b, János 10:30, Kolossé 1:15, Kolossé 2:9, Zsidók 2:11-17, Máté 1:20-21

Csodálatos fogantatása ellenére ugyanúgy asszonytól született, mint mi, emberek.

Isten azért döntött így, hogy személyes kapcsolatot tudjunk kialakítani vele, Istenként és emberként egyaránt megismerhessük Őt, és jobban megértsük Atyai szívét.

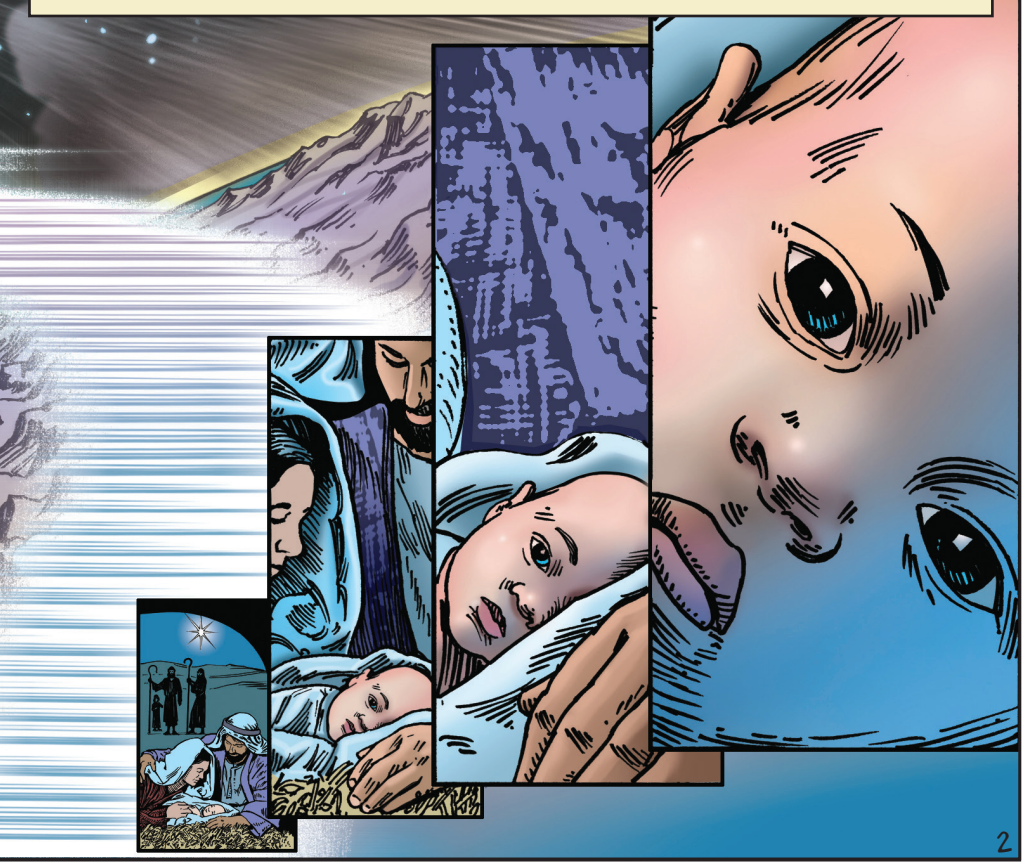

Átélte a gyermekkort és a serdülőkort, szakmát tanult, és amikor eljött az ideje, megkezdte földi szolgálatát: azért jött el e világra, hogy bemutatkozzon az embernek, mint Isten és Megváltó.

Máté 3:13-17, Máté 7:28-29, Márk 6:2-3, Lukács 2:40, Lukács 2:41-47, Lukács 2:52

Amikor elvégezte földi küldetését, készen ált keresztthalált halni.

Megalázták és megkínozták, majd egy keresztfára szegezték. Jézus a lehető legbrutálisabb halálnemet választotta, hogy nekünk ne kelljen megfizetnünk a büntetést helytelen tetteinkért. Így azonosulhatunk Övele és mindazzal, amit elvégzett értünk. Jézus Krisztus áldozata és vére képes arra, hogy elmossa bűneinket, és örökre

megtisztítson bennünket; olyan rejtély ez, amit egyedül Isten érthet teljességében. Jézust a szeretet indította arra, hogy vérét ontsa értünk és megtisztítson bennünket. Így Isten már saját gyermekeként tekinthet ránk, akárcsak Jézusra.

Máté 26:28-29, Máté 27:57- 61, Róma 5: 6, Róma 8:3, Efézus 1:7, Zsidók 2:14 -15, Zsidók 9:22, 1. Péter 2:24, 1. János 1:7

Jézus azért jött, hogy személyes kapcsolatot alakíthassunk ki Vele, és hogy nekünk adja az örök élet ajándékát. Az örök élet Krisztus élete. **Nincs kezdete, sem vége.**

Lukács 24:1-7, Lukács 24:50-51, János 16:28, Zsidók 1:3

Miért volt szükség minderre? Azért, mert amikor Isten megteremtette az első embert, Ádámot, csodálatos életet biztosított számára a Paradicsomban, Ádám azonban engedetlen volt Mennyei Atyjával szemben.

Innentől kezdve az ember testből és lélekből (személyiség) áll, viszont szellemileg halott az Istennel való kapcsolatra. Többé már nem teljes és nem tudja megtapasztalni Isten áldásait sem.

1. Mózes 2:8-9, 1. Mózes 3:2-6, 1. Mózes 2:16-17, 1. Mózes 3:23, 1. Korintus 15: 45-46

Földi szüleinktől születtünk, de Ádámtól származunk. Ádámmal együtt mi is meghaltunk szellemileg az Édenkertben.

Magunk hordozzuk származásunk terheit és saját bűneink súlyát, valamint cipeljük azt az érzelmi csomagot, amit földi életünk során összegyűtjünk. Csomagunk szemeteszsákhoz hasonlít: szégyen, bűntudat, múltbéli problémák és csalódások, bűneink és jellembeli hiányosságaink miatt érzett rossz érzések találhatók benne. Új felmenő ágra és új családra van szükségünk.

Róma 3:23, Róma 5:12, Róma 5:18a

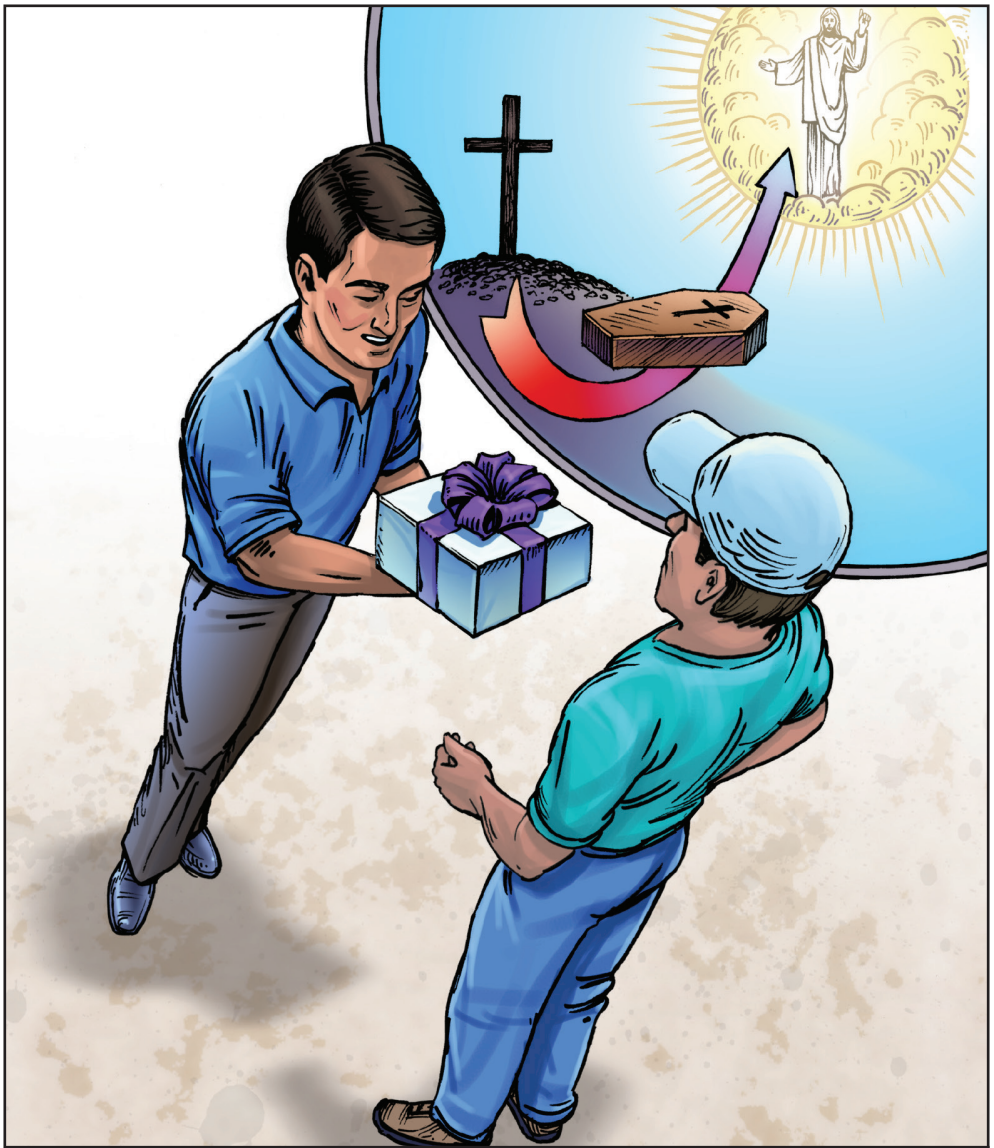

Egy napon valaki megosztotta velünk Jézus történetét: Ő eljött, hogy meghaljon értünk és örök életet adjon nekünk, így megmentsen bennünket az örök haláltól. Halálával Jézus mindnyájunk számára kiutat mutatott: ezen az úton megtapasztaljuk a teljes megbocsátást, a feltétel nélküli szeretetet és az örök élet reménységét.

Ezékiel 36:26-27, Apostolok Cselekedetei 4:12, Róma 5:9, 1. Korintus 15:57, 2. Korintus 5:18a, Galata1:15-16, Efézus 2:8-9, 1. Timóteus 2:5-6

Jézus eljövetelének célja az is, hogy a Vele való kapcsolaton keresztül békességünk és bővelkedő életünk lehessen ezen a világon. Szeretné megmutatni, hogyan tudunk megbirkózni az élet problémáival. Reményt ad és új tervet mutat az életre. Természetünkből eredően énközpontúak vagyunk és életünk zűrzavarban telik. Saját megoldásaink kudarcot vallanak.

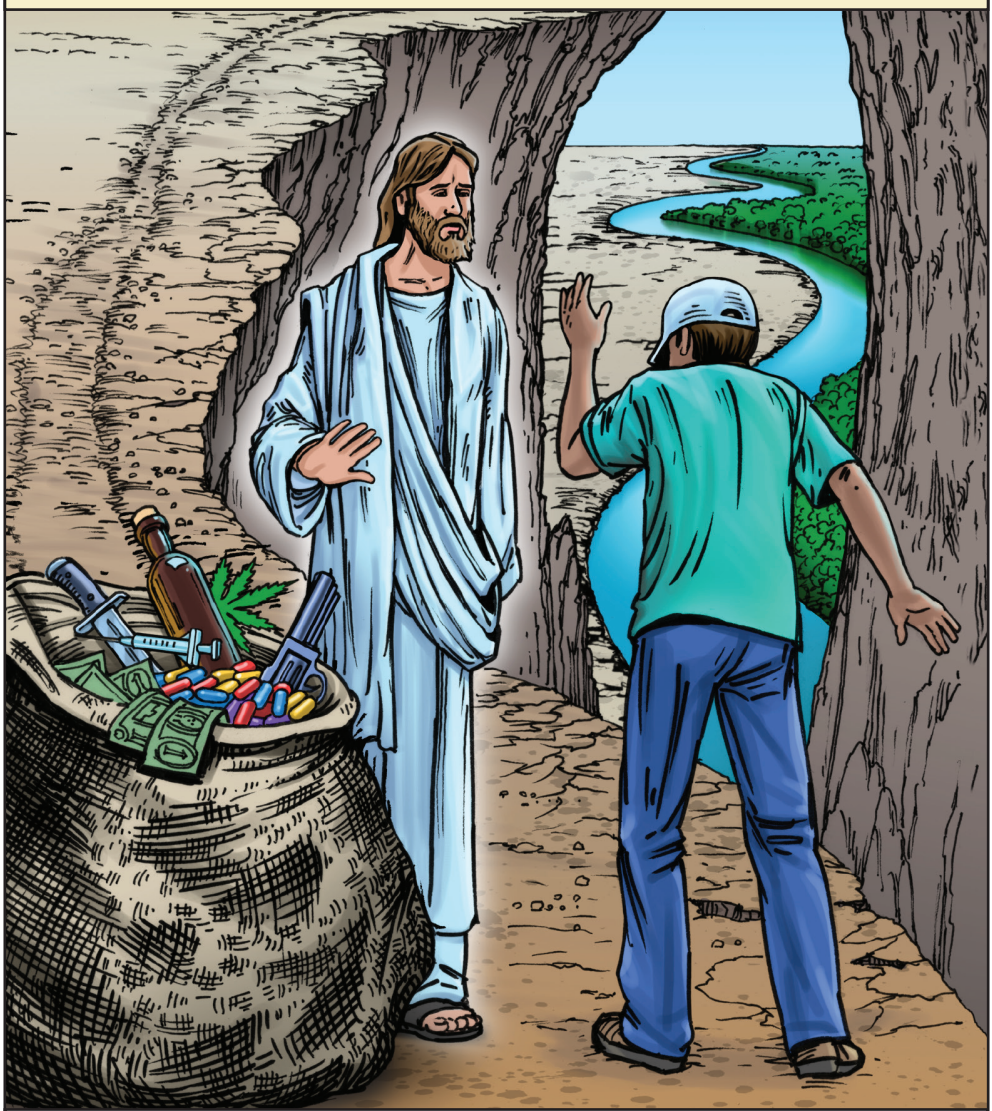

János 10:10, Róma 6:16, Róma 6:21, Róma 8:37, Efézus 2:14, Jelenések 3:20

Istentől elválasztva nem lehet békességünk. Napi szinten hozott döntéseink énközpontúak és csalódást okoznak, továbbá elválasztanak minket az Istennel való közösségtől. Mélységesen vágyunk arra, hogy békés egységben élhessünk Mennyei Atyánkkal, azonban nincs meg köztünk az ehhez szükséges szellemi kapcsolat. Jószándékunk és legjobb ötleteink is csak zűrzavart okoznak.

Prédikátor 3:11, Róma 6:16, Lukács 1:78-79, János 16:33, Róma 5:1-2, Róma 8:6

Megpróbáljuk áthidalni azt a szakadékot, amely elválaszt minket Istentől, keressük a módját, hogy újra felvegyük Vele a kapcsolatot. Próbálkozásaink sorra kudarcot vallanak. Egyedül a Jézus Krisztusba vetett bizalom által tudunk kapcsolatba kerülni az Atya Istennel.

Példabeszédek 14:12, Róma 6:23, Róma 3:23

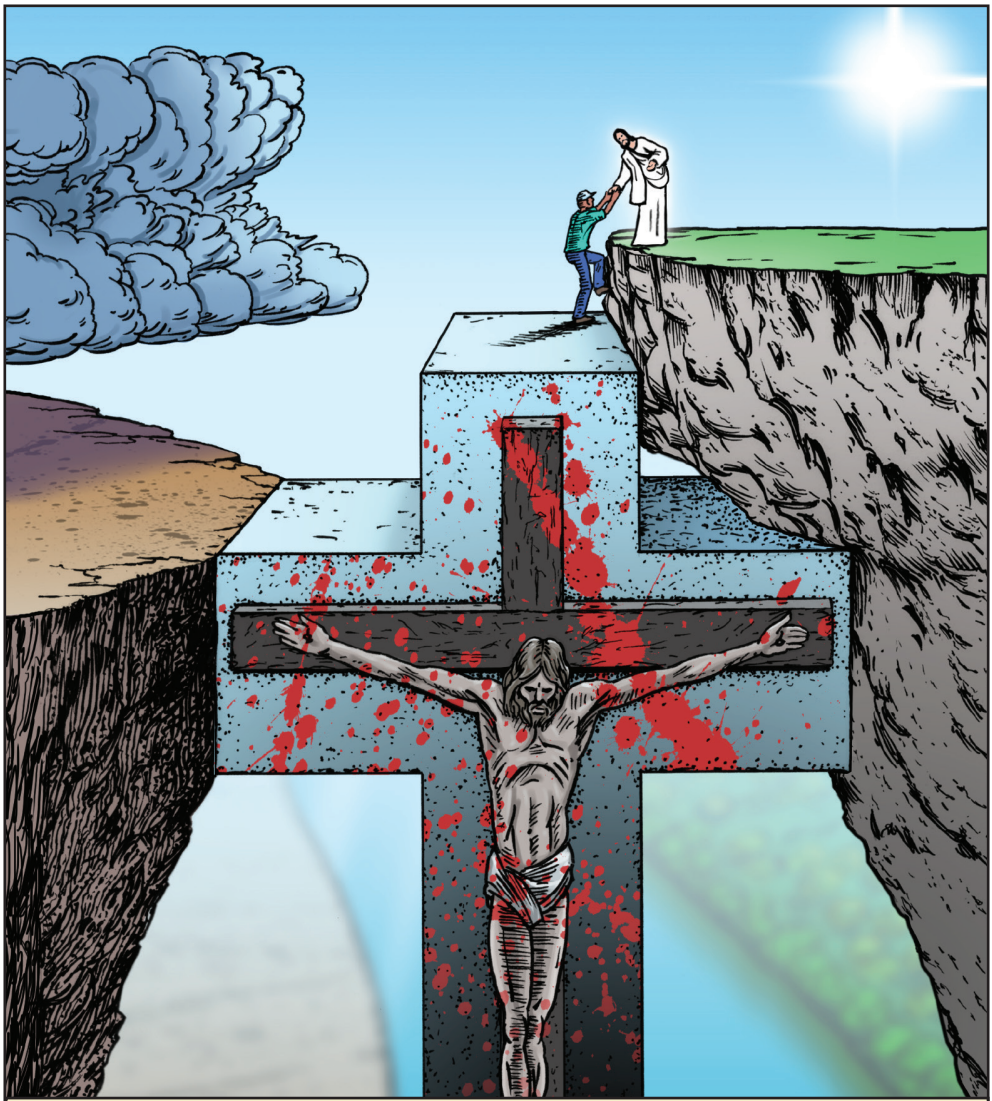

Ez az a Jézus, aki minden múltbeli, jelenlegi, jövőbeli bűnünkért, hibánkért és jellembeli hiányosságunkért meghalt. Vére által megtisztulhatunk és helyreállhatunk Isten előtt. Teljes megbocsátást és feltétel nélkül szeretetet nyerhetünk az Atya Istentől. Halálával és az életbe való visszatérésével Jézus Krisztus áthidalta az Isten és az ember között tátongó szakadékot. Ezért Ő a Világ Megváltója.

János 3:16, 1. Péter 3:18, 1. Timóteus 2:5-6, Róma 5:1

Mindenki szabadon eldöntheti, hogy ezt az igazságot elfogadja-e vagy sem. Bárki, aki igaznak fogadja el ezeket az eseményeket és Istennek tartja Jézust, Isten gyermekévé válik, és övé lesznek azok a jogok és kiváltságok, amelyek Jézust megilletik. Örököstársaivá, testvéreivé válunk az Úr Jézus Krisztusnak. Teljes átadás útján add át akaratodat és bízd rá életedet az Ő gondviselésére. Bár nem összetett feladat, mégis lehet, hogy az egyik legnehezebb, amit életedben tettél. Ha valóban szeretnéd megtapasztalni Isten ígéreteit és a Vele való közösségből származó örömet, kérd meg, hogy vegye át az irányítást életed felett. Elegendő az őszinte szívvel mondott egyszerű imádság... hiszen Isten a szívet nézi. Add át magad Őneki egy egyszerű imádságban. ENNYI ELÉG IS AHHOZ, HOGY A BIZALMADAT ŐBELÉ VESD ÉS HIGGY ŐBENNE!

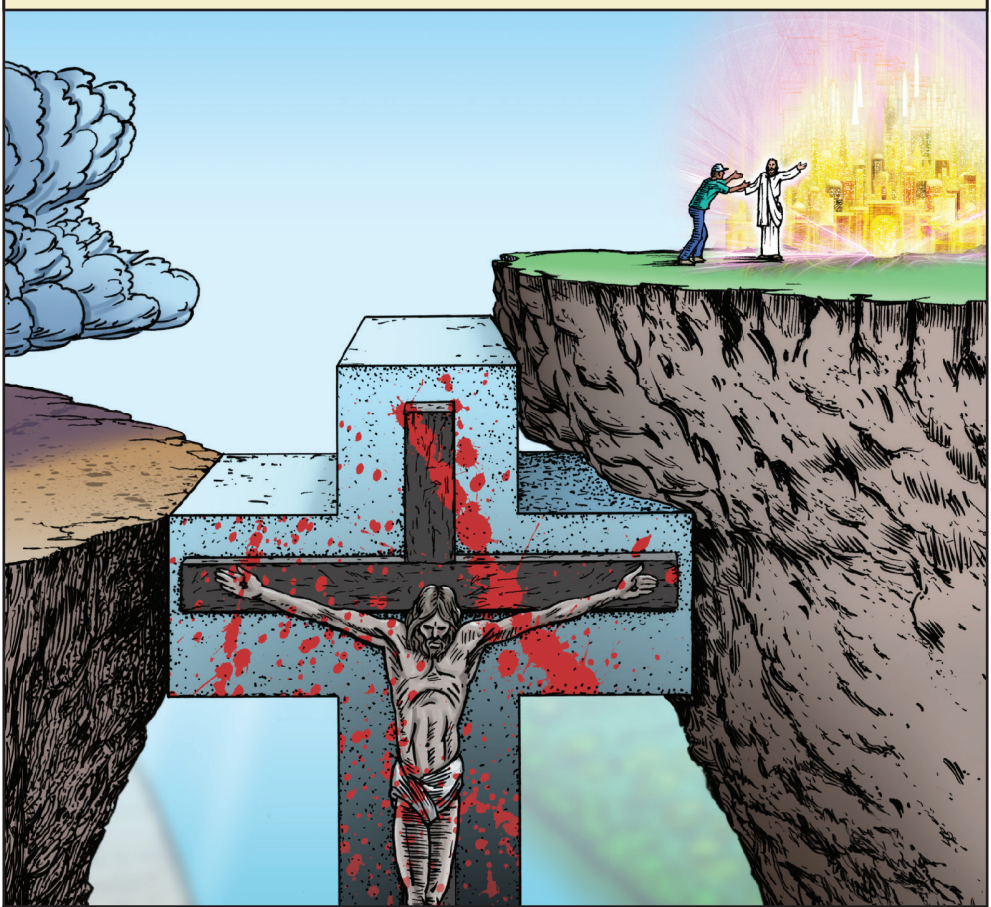

Efézus 2:13, János 14:6, Zsidók 4:3, Zsidók 4:7

„Mennyei Atyám! Átadom magam Neked; formálj át engem és tégy velem a Te akaratod szerint. Vedd át az irányítást az életem felett, és szabadíts meg engem önző útjaimtól, hogy a Te akaratodat tehessem. Adj nekem győzelmet a bűnöm felett, hogy példa lehessek azok számára, akiket Hatalmad és Szereteted által szolgálhatok. Átadom magam az új életmódnak, amit Te kínálsz. Hadd bízzak Benned és hadd tegyem a Te akaratodat örökké! Gyere, Úr Jézus és éld az életedet rajtam keresztül. Ámen."

Mondd ki a száddal és hidd a szívedben, hogy Jézus meghalt, eltemettetett, és feltámadt. Hidd, hogy Ő a testben megjelent Isten, légy Isten gyermeke és örököstársa Krisztusnak.

János 11:25-26, János 14:6-7, Róma 10:9, Róma 10:13, 1. Korintus 6:17
Efézus 1:5-8, Efézus 2:8-10, Kolossé 2:6-7, 1. János 5:12-13

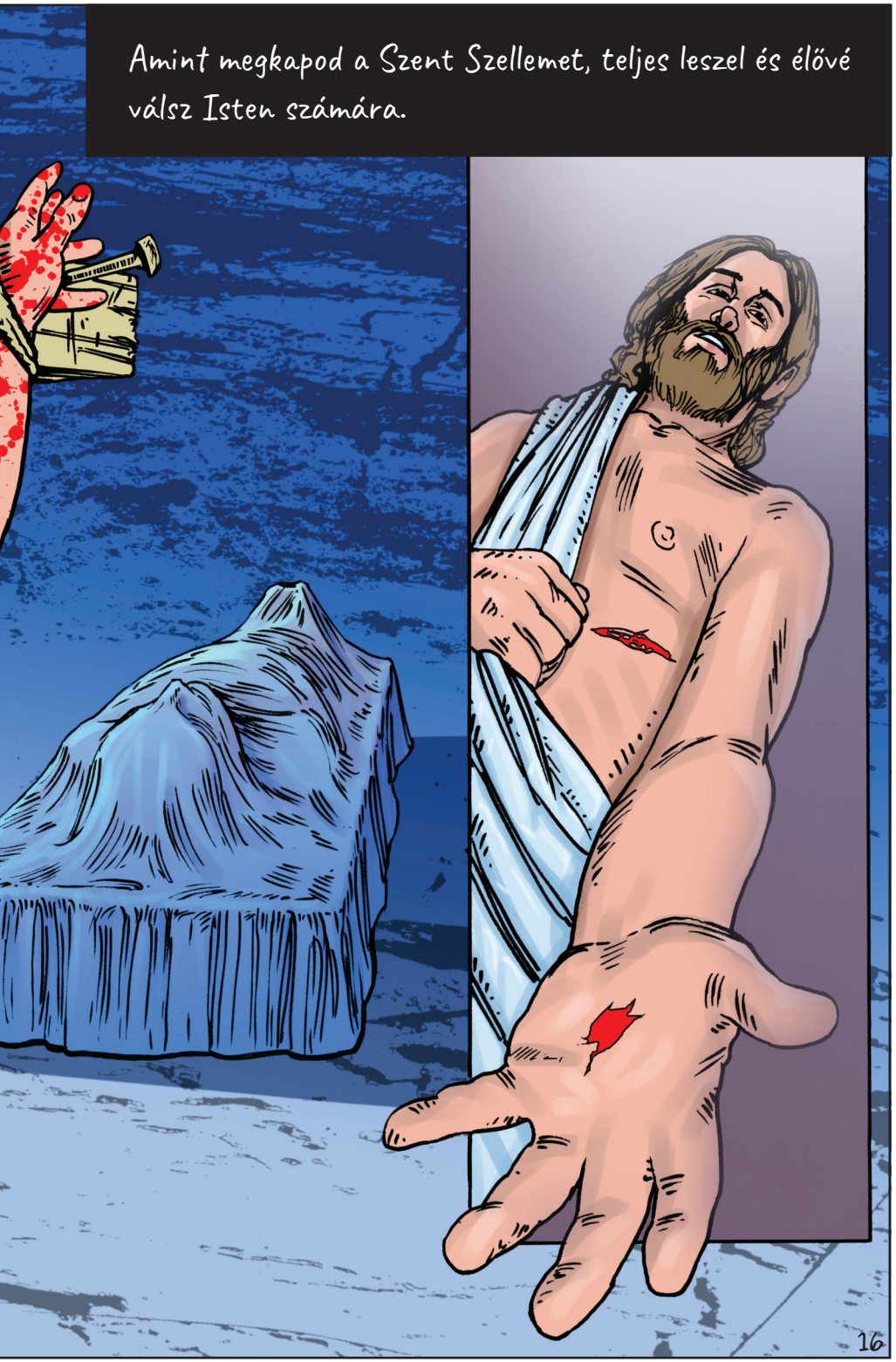
Amint megkapod a Szent Szellemet, teljes leszel és élővé
válsz Isten számára.

Amikor Jézus Krisztust behívod az életedbe, földi családod ádámi felmenőágából átkerülsz Krisztus örök életébe, **életed az örökkévaló múlttól az örök jövőig tart**. Átkerülsz a keresztre, ahol a régi éned meghal Krisztussal.

Róma 5:18-19, Róma 8:1-2, 1. Korintus 15:22, Galata 5:24,
Efézus 1:13-14, Efézus 3:14-15, 1. Péter 1:18-19

Eggyé válszŐvele. Egyesülsz Krisztussal, amit semmi sem változtathat meg többé. Most már Jézus él benned és te Őbenne. Ahová Ő megy, oda mész Te is. Ahová Te mész, oda megy Ő is.

János 14:20, Róma 6:6, Galata 2:20, Galata 4:4-7, Galata 5:24, Efézus 1:11, Kolossé 2:10

Amikor a „régi éned” meghal Jézussal a Kereszten, el is temettetszŐvele. Új szellemi éned életre kel Krisztussal és Mennyei helyekre emeltetikŐvele. Magad mögött hagyod hiányosságaid, bűntudatod, bűneid és szégyened csomagját. Krisztusban vagy és Ő benned él. Régi életedet új életre cseréled. Isten Szelleme most már benned él és az emberi szellemed helyreállításra került, így alkalmas az Istennel való életre. Krisztusban vagy és készen állsz az örök élet nagy utazására.

ÚJJÁSZÜLETTÉL!

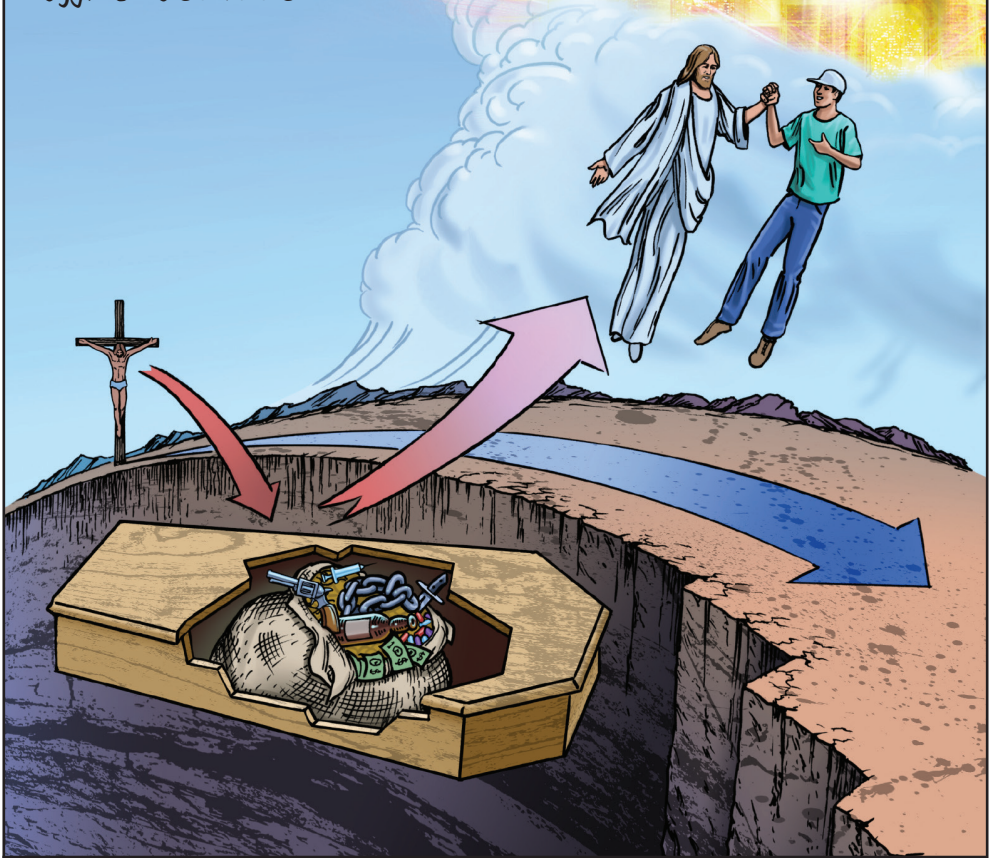

János 3:6, János 11:25-26, Róma 5:5, Róma 6:4-6, Róma 8:10, Kolossé 2:12-14, Kolossé 3:1-3, Efézus 1:13b, Efézus 2:6

Ha őszintén imádkoztál, egy új családnak, Isten Családjának a tagjává lettél. Az Atya Isten saját gyermekévé fogad bennünket, és Jézusnak, a testvérünknek az örököstársaivá válunk. Ő elfogad és feltételek nélkül szeret téged, hiszen családtaggá váltál. ISTEN GYERMEKÉVÉ LETTÉL!

Zsoltárok 16:11, Róma 5:11, Róma 8:15-17a, 2. Korintus 5:17, Filippi 3:20a, Zsidók 2:11-12, Jelenések 21:2

Régi éned meghalt a kereszten a Jézus által elhordozott bűnök terhével együtt. Fellélegezhetsz, mert többé már nem kell, hogy a bűnök, függőségek, és más önző emberi megoldások foglya légy. Meghaltál Krisztussal és a halál nem rémít többé, mert Sátán fegyvere, a félelem nem fog többé rajtad.

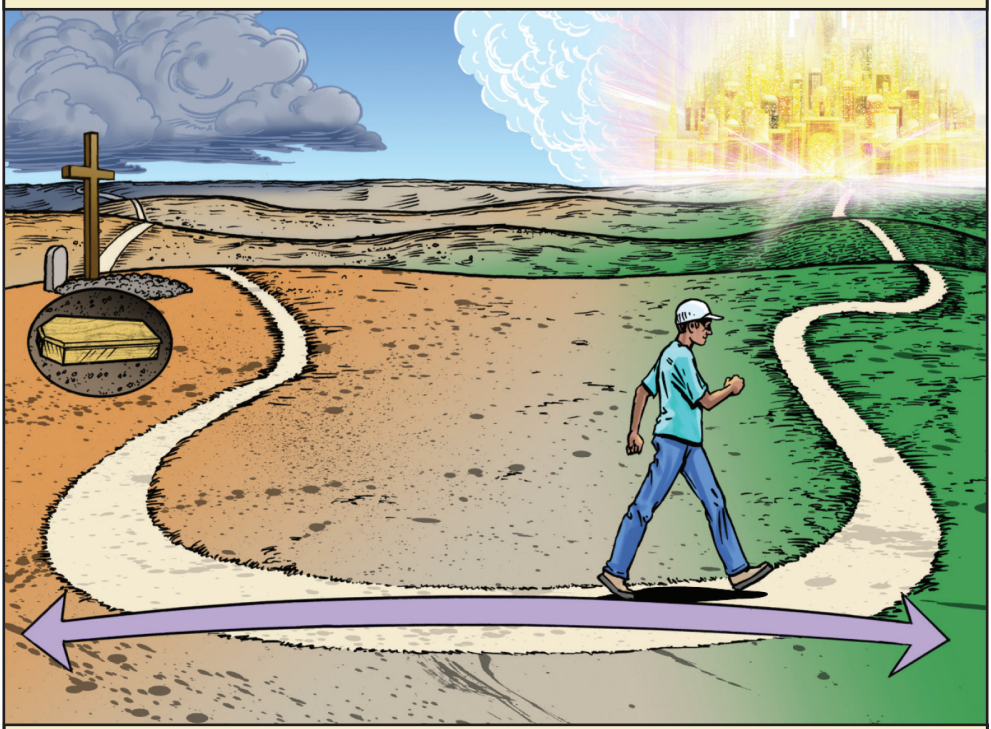

Az örök élettel bátorság és újfajta merészség költözik életedbe. A halál többé nem hat rád és nem uralkodik rajtad. Krisztus meghalt a csalás, lopás, hazugság és számos hasonló bűn miatt, amit elkövettünk. Meghaltunk Övele, hogy feladjuk bűnös természetünket. Szabadon választhatunk, hogy saját utunkat járjuk vagy Istenét. Azelőtt, hogy akaratunkat és életünket Jézus Krisztus által Isten gondviselésére bíztuk, nem volt ilyen választási lehetőségünk.

Róma 6:11-13, Róma 8:1-2, Róma 8:15-17a, Galata 5:16, Kolossé 2:6-7, 2. Timóteus 1:7, Zsidók 2:14-15

Nehéz lehet teljesen megérteni az igazságot, mivel a testünk és a lelkünk (a személyiségünk) továbbra is a földön él. Ugyanakkor Krisztus Szelleme él bennünk és szellemi lénnyé lettünk. Ha olyan bővelkedő életet szeretnénk, amit Isten szán nekünk, akkor hit által kell elfogadnunk ezeket a történéseket. Gondolkozz másként és képzeld magad elé, hogy ki vagy és hol vagy. A mennyei dolgokkal, Atyád dolgaival törődj és ne a földi életben jelenlévő szeméttel. Tiszta örömet fogsz találni abban, hogy Isten Családjába tartozol. A régi éned meghalt, új életed van Jézus Krisztusban. Teljesen új gondolkodásmódot nyertél. ÁTVÁLTOZOL!

Róma 8:5-6, Róma 12:2, 1. Korintus 2:16, Efézus 2:6, Filippi 2:5, Filippi 3:20a, Filippi 4:6-8, Kolossé 3:1-3, 2. Timóteus 1:7

Örökségünk két helyről származhat: vagy természetes szüleink és Ádám felmenőágából, vagy Isten Családjából. Harmadik lehetőség nincsen. Ha valaki nem veti hitét Jézus Krisztusba, akkor Ádámban marad.

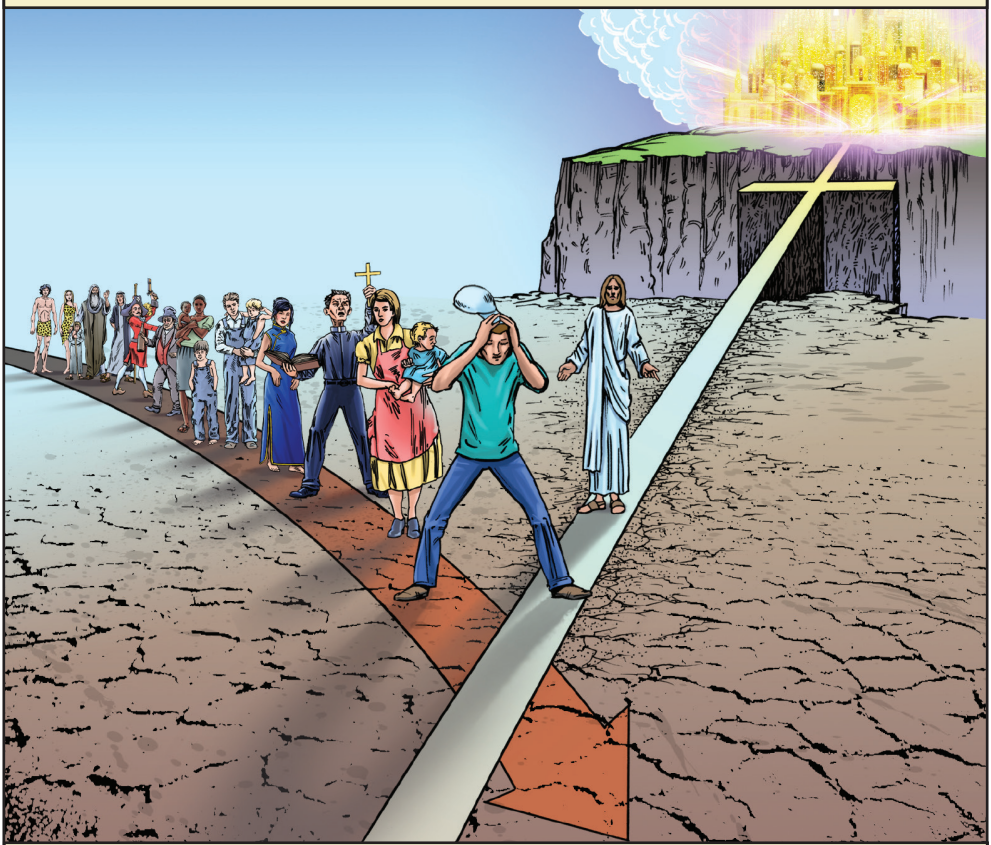

Sok hívő gondolja úgy, hogy egyik lábával Ádám leszármazottja (vagy földi családja világának tagja) marad, a másikat pedig megveti Isten Családjában. Ez belső konfliktushoz és szellemi zűrzavarhoz vezet. Ha nem hozunk határozott döntést, azzal összezavarjuk önmagunkat és lemondunk arról a győzelemről, amit Isten tartogat számunkra.

Máté 7:13-14, Róma 6:16, Róma 7:14-25, Róma 8:1-2,
1. Korintus 15:22, Galata 5:16, Filippi 3:20

Mint ahogyan Isten három személy, (Atya, Fiú és Szent Szellem), hasonlóképpen az ember is három dimenzióval rendelkezik. Testben élünk, testünk érzékszerveinken keresztül fogja fel a környezetből érkező ingereket. A lelkünk (személyiségünk) részei az elme, az akarat és az érzelmek. Szellemünk életre kel, ha bizodalmunkat Jézusba vetjük és megismerjük Őt, amikor Vele együtt meghalunk, eltemettetünk és feltámadunk. Harmadik dimenziónk, a szellemünk az a részünk, amely Istenhez kapcsolódik.

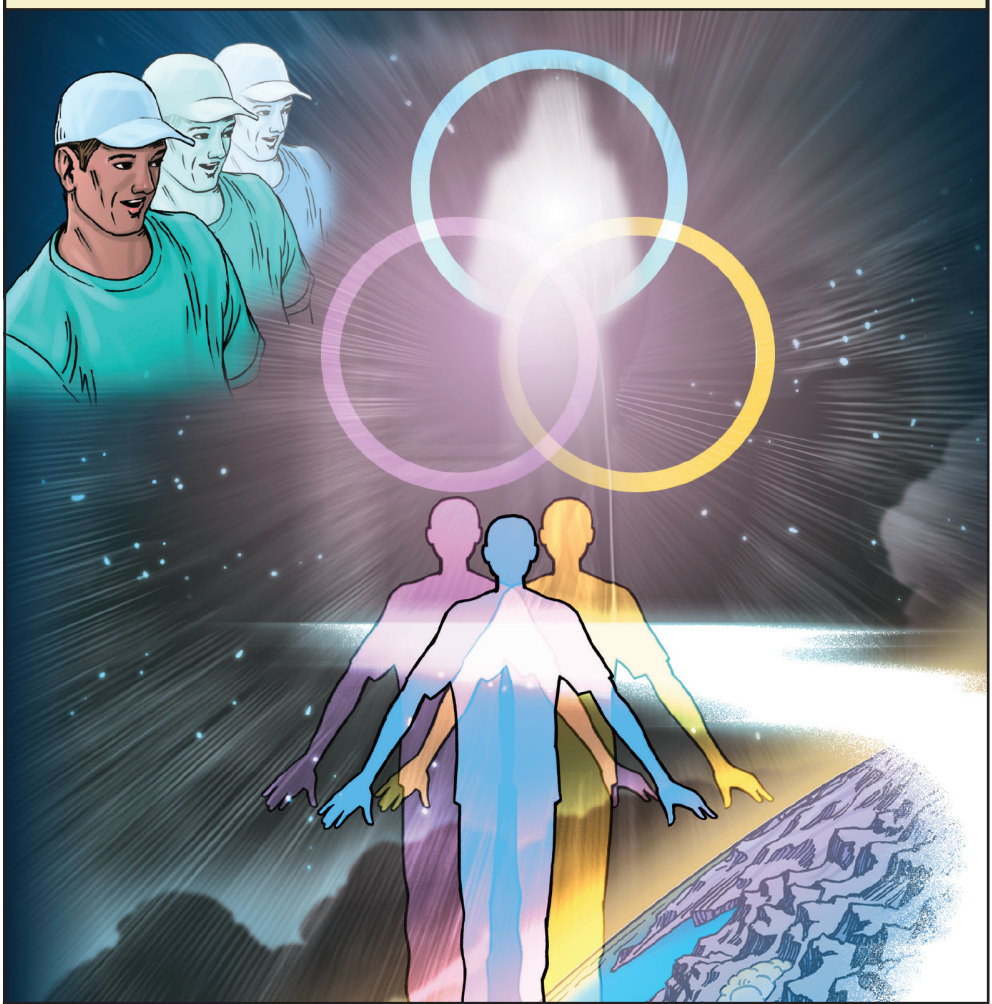

1. Mózes 2:7, Máté 3:13-17, János 3:6, Róma 8:10, 1. Korintus 3:16 -18, 1. Thessalonika 5:23 -24, Zsidók 4:12

Feladatunk, hogy teljes mértékben megadjuk, átadjuk magunkat Jézus Krisztusnak. Ő arra vágyik, hogy élhesse Életét bennünk és rajtunk keresztül, ezáltal tudja megvalósítani céljait a földön.

Szó szerint mi vagyunk Krisztus Teste és Ő arra vágyik, hogy rajtunk keresztül elérhessen másokat és sokakat családjába fogadhasson. Köszöntünk Isten Családjában! Új teremtmény lettél! Ints búcsút régi énednek és fogadd új énedet, a benned élő Jézus Krisztust.

Róma 6:11-13, Róma 8:10, Róma 12:1, Róma 12:4-5,
1. Korintus 3:16, 1. Korintus 6:19-20, 2. Korintus 5:16-21,
Efézus 4:21-24, Filippi 2:5-8, Kolossé 1:27, 1 János 3:1-3,
1 János 3:9-10, 1 János 5:18-19

Isten gyermekeként és Jézus örököstársaként ugyanaz az örökségünk, mint Őneki, és bepillantást nyerhetünk a bővelkedő életbe. Most, hogy benned él a Szent Szellem, tudj meg többet Isten útjairól, hogy követhesd Őt. Isten a legteljesebb módon Fiában, Jézusban mutatta meg Önmagát. Ezért tudj meg minél többet Jézusról. Szerezz Bibliát és olvasd el az Újszövetséget, ami Jézus életéről szól. Kezd János evangéliumával az olvasást. Mózes 1. könyve az Ószövetségben a kezdetekről szól. Ahhoz, hogy jobban megértsd egy adott oldal tartalmát, keresd ki a Bibliádban a lap alján található hivatkozásokat vagy olvasd el a bibliaverseket a könyv végén.

- Minden nap beszélgess Atyáddal imádságban. Köszönd meg neki új életedet és új családodat. Szólj hozzá, ahogy egy barátodhoz szólnál, őszintén és bensőségesen, mintha melletted ülne. Képzeld magad elé Jézust, akire testvérként gondolhatsz.
- Olvasd a Bibliát. Most, hogy új szellemed van, a Szent Szellem él benned, új megértést nyersz az írásokról. A Biblia Isten Igéje, Atyád a Biblián keresztül szól hozzád. Isten sokkal jobban szeret Téged, mint gondolnád!
- Keress egy keresztény közösséget, gyülekezetet és/vagy bibliatanulmányozó csoportot, ahol találkozhatsz más hívőkkel, maradj elkötelezett, miközben növekszel hitedben. Mennyei Atyád gyakran más hívőkön keresztül szól hozzád.
- Miután átadtad az életedet Jézusnak, a bemerítkezés jelenti a következő lépést számodra. A bemerítkezéssel Jézus példáját követjük, engedelmeskedünk Őneki és azonosulunk Övele.
- Találj valakit, aki támogat keresztény hitedben: valakit, aki tanítványoz, mentorol téged, akitől tanulhatsz, és aki felé felelősséggel tartozol.
- Oszd meg a hited másokkal, bízz Jézusban!
- Javasoljuk, hogy szerezz saját Bibliát. Szívből ajánljuk a 2011-es revideált Károli Bibliát (Veritas Kiadó).

Isten áldását kérjük szellemi utazásodra!

Józsué 1:8, Máté 3:13-17, Máté 7:7-8, Máté 10:32, János 14:13-14, János 15:7, Filippi 4:6-7, Zsidók 4:12, Jakab 5:15-16, 1 János 1:9

És ne szabjátok magatokat e világhoz, hanem változzatok el az elmétek megújulása által, hogy megítélhessétek, mi Isten jó, kedves és tökéletes akarata.

Róma 12:2 Revideált Károli Biblia

Mert én élek, és ti is élni fogtok. Azon a napon megtudjátok, hogy én az én Atyámban vagyok, és ti énbennem, és én tibennetek.

János 14:19b-20 Revideált Károli Biblia

Krisztussal együtt megfeszíttettünk, eltemettettünk, feltámadtunk, és most ott ülünk vele Isten jelenlétében.

És vele együtt feltámasztott, és vele együtt ültetett a mennyekbe Krisztus Jézusban.

Efézus 2:6 Revideált Károli Biblia

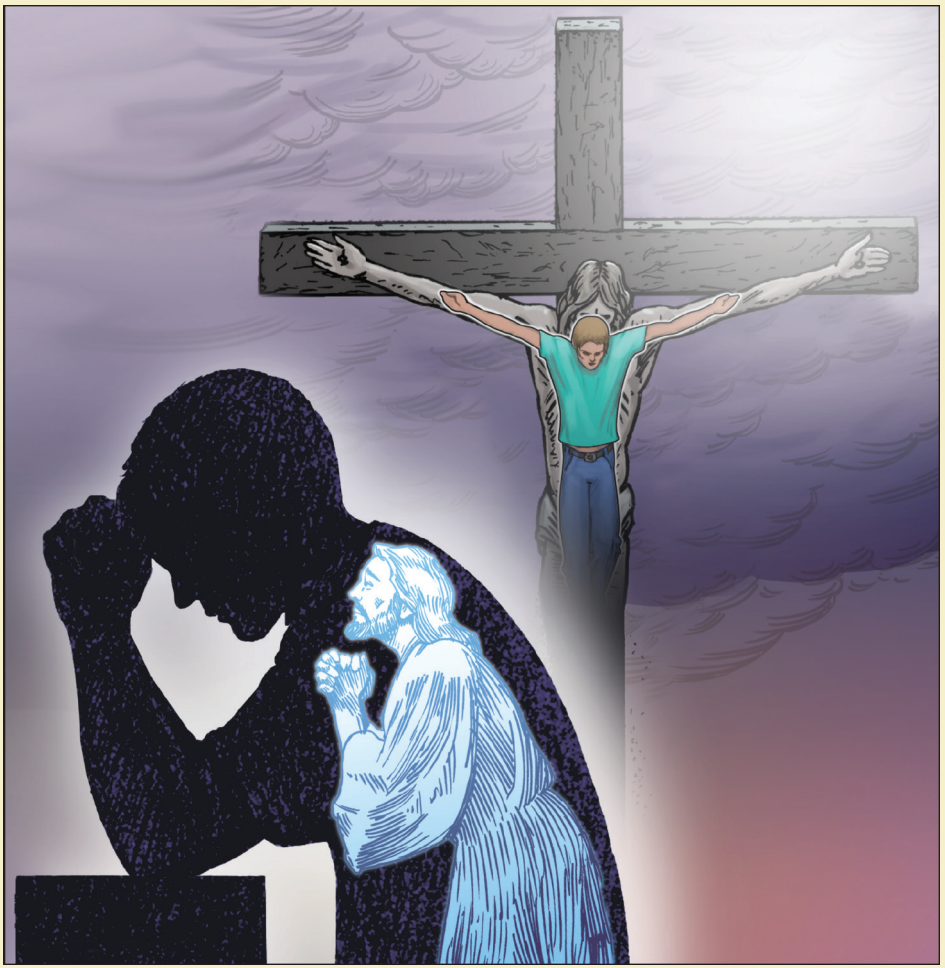

Krisztussal együtt megfeszíttettem. Többé pedig nem én élek, hanem Krisztus él bennem; amely életet pedig most testben élek, az Isten Fiában való hitben élem, aki szeretett engem, és önmagát adta értem.

Galata 2:20 Revideált Károli Biblia

Most hogy Isten gyermekévé lettél . . .

Isten újszülött gyermekeként rendelkezel mindazokkal a kiváltságokkal, amelyek az Ő fiát vagy lányát megilletik. Közösségben lehetsz Vele, Atyádnak hívhatod Őt, az ölébe ülhetsz, kiöntheted Neki a szívedet, Ő lehet a te szerető Apukád, társad, barátod, támogatód és bizalmasod. Nemcsak kiváltságaid, hanem több kötelességed is van, amelyek közül néhányat a következőkben ismertetünk. A Biblia arra hív, hogy miután elfogadtad Krisztust, menj és mondd el a jó hírt valakinek.

Aki azért vallást tesz rólam az emberek előtt, én is vallást teszek arról az én mennyei Atyám előtt. Máté 10:32

Magunktól nem tudjuk, hogyan kell ezt csinálni, pedig nem nehéz feladat; a **Történeted megosztása** címszó alatt olvashatsz erről a témáról. A lényeg a hajlandóság; ha őszintén imádkoztál Jézushoz, hogy vegye át az uralmat akaratod és életed felett, akkor a feladat egyszerű. Ő benned él és ebben a pillanatban is hatással van gondolkodásodra, döntéseidre és érzéseidre.

Ilyen egyszerű: **vak voltam, most látok (János 9:25).** Amikor megosztod másokkal a történetedet, engedelmes vagy és azt teszed, amit Isten kér tőled. Nekikezdesz új életednek. Ne feledd: nem te végzed a munkát, hanem Krisztus tebenned, ezért engedd, hogy Ő beszéljen általad.

. . . Add tovább a hírt!

Megbízást kaptunk, hogy Jézus Krisztus rajtunk keresztül elérhessen és családjába fogadhasson másokat. **(Mert azért jött az Emberfia, hogy megkeresse és megtartsa, ami elveszett. Lukács 19:10)** Krisztus teste vagy, és a következő pár oldalon található útmutató segítségével képes vagy minderre. A legfontosabb, hogy állj rendelkezésre. Legyél elérhető, így Jézus Krisztus élheti életét rajtad keresztül és el tud érni másokat. Lehet, hogy nem azt kéri, hogy idegenekkel beszélj, hanem azt, hogy ismerőseidet szólítsd meg, akikkel napi szinten találkozol. Isten már kiválasztotta őket, így amikor gondolsz valakire, akinek bizonyságot tehetnél, akkor elkezdesz Krisztus elméjével gondolkozni. A Tanúságtétel című bekezdés segítségével megtanulhatsz másokat Jézus Krisztushoz és békességre vezetni. Az útmutató egyszerű. Csak hajlandóság kell hozzá és vágy arra, hogy Jézus Krisztus élni tudja az életét rajtad keresztül.

Arra bátorítalak, hogy imádkozz emberekért. Kérd Istent, hogy segítse őket: járj közben értük, adj hálát értük. 1. Timóteus 2:1

Vak voltam, most látok.
János 9:25

Történeted megosztása

Keresztény tanúságtétel személyes bizonysággal

A személyes evangelizáció első lépése az, amikor megosztod valakivel személyes bizonyságodat arról, hogy hogyan ismerted meg Jézus Krisztust és vetetted bizalmadat Őbelé. A személyes bizonyság kétféle lehet. Az első időrendi sorrendben halad; ilyenkor megosztjuk, hogy milyen volt az életünk mielőtt, miközben és miután a bizalmunkat Jézus Krisztusba vetettük, elfogadtuk Urunknak és Istenünknek, lelkünk Megváltójának. A második a témára szorítkozik; ebben az esetben saját megtérésünkről beszélünk, illetve arról, hogy milyen lett azóta az életünk. Ez utóbbi jó lehetőség azoknak, akik gyermekkorukban fogadták el Krisztust, így a megtérés utáni időszakra tudnak összpontosítani. Alkalmas továbbá azok számára, akik egész életüket keresztényként élték, azonban egy ponton ráébredtek, hogy nem ismerik Istent és ekkor jött el számukra a megadás, átadás és a megtérés ideje.

BBIZONYSÁGOD ELEJÉN BESZÉLJ OLYAN DOLGOKRÓL, AMELYEK KÖZÖSEK BENNETEK; UGYANABBAN A VÁROSBAN NŐTTETEK FEL, UGYANOTT DOLGOZTATOK, UGYANABBA AZ ISKOLÁBA JÁRTATOK STB. A KÖZÖS ÉRDEKLŐDÉSI KÖR EMLÍTÉSE IS MEGFELELŐ LEHET.

Megtérés előtt

A történetmesélés során röviden beszélj arról, hogy milyen út vezetett ahhoz, hogy megváltoztasd gondolkodásmódodat és életstílusodat. Mindnyájan hoztunk rossz döntéseket az életben, amelyeket később megbántunk, és amelyeket szeretnénk megmásítani. Bárcsak visszamehetnénk az időben! Van, hogy egy eseménysorozat gondolkodtat el bennünket, vagy egy nagyobb hiba vagy váratlan esemény kapcsán gondoljuk újra életünket. Bármilyen körülmény, tetteink vagy viselkedésünk következménye kiválthatja azt, hogy eljussunk önmagunk végére. Ilyenkor az ember tudja, hogy nem folytathatja életét úgy, mintha mi sem történt volna, valaminek meg kell változnia, ellenkező esetben súlyos árat kell fizetnie. Lehet, hogy már eljutottál arra a pontra, hogy vállalnod kell tetteid következményét. Sokan elértünk oda életünk során, amikor felismertük, hogy már nem támaszkodhatunk önmagunkra. Énünk már nem elégséges a feladatra. Fel kell fedeznünk, ki az igazi Isten, és abba kell hagynunk a szerepjátékot.

Megtérés

Amikor alázatossá válunk és elismerjük, hogy nem körülöttünk forog a világ, elkezdjük keresni, hogy milyen lehetőségeink vannak. Csodálatos módon feltűnik a színen egy hírvivő, aki egy jobb, örök életről és Istennel való megbékülésről beszél. Lehet barát vagy rokon, gyermek vagy testvér. Lehet, hogy elhív egy gyülekezetbe vagy bibliatanulmányozó csoportba.

Tanúságot tesz (személyes bizonyságát megosztva) és arra hív, hogy próbálj szellemi szemmel nézni a problémáidra, keresd először Jézust és ismerd be, hogy nem tudsz tovább ugyanazon az úton járni. Valami megragadja a figyelmedet, miközben Istent keresed, és végül készen állsz megadni, átadni magad és elfogadni egy új életmódot. Szeretnél Isten gyermeke lenni, és mindent örömmel fogadsz, ami ezzel jár. Megtörténik a csoda. Az Úr Jézus Krisztusra bízod magad és átadod Neki akaratodat és életedet. Új élet kezdődik számodra.

Új élet

Isten gyermeke lettél, újonnan született hívő. Megismerted az Úr Jézus Krisztust, bizalmadat Őbelé vetetted, aki Úr, Megváltó és Élet lett számodra. Életed megváltozott, másként viselkedsz, új értékrenddel bírsz. Mennyei Atyád felé tartozol felelősséggel. Ebben a részben elmondod, hogyan változott meg az életed és a gondolkozásod, sőt a személyiséged. Meséld el, hogy az Isten kegyelme miként készít fel téged az élet nehézségeire, hogy a Szent Szellem miként ösztönöz téged a helyes cselekedetekre, és hogyan javít ki téged, ha rossz úton jársz. Ebben szakaszban a jó és a rossz dolgok egyaránt sorra kerülnek. Mindenki tudja, hogy az élet nem csak jó dolgokból áll. A lényeg az, hogy a benned élő Krisztus végzi a munkát és hogy még befejezetlen alkotás vagy.

Következő lépés

Itt kezdődik Krisztusban való növekedésünk folyamata. Van, hogy göröngyös, kátyús az út, de új eszközeink vannak az akadályok és problémák legyőzésére. Miénk Isten ereje a bennünk élő Szent Szellem által, aki utat mutat és megóv minket attól, hogy a régi életre jellemző rossz döntéseket hozzuk meg. Tanulmányozzuk a Bibliát és követjük Krisztus példáját azáltal, hogy megismerjük az útjait és viselkedését. Ráébredünk és megértjük, hogy amikor Krisztus meghalt, régi énünk meghalt Vele együtt és most új teremtmények vagyunk. Tudnunk kell, illetve tisztában kell lennünk azzal, hogy Jézus Krisztus bennünk él, és el kell sajátítanunk ezt az alapvető igazságot, amint megtérésre jutunk és az Ő hasonlatosságára változunk. Keresztényként egy érési folyamaton megyünk keresztül, amelynek köszönhetően egyre inkább hasonlítunk feltámadott Megváltónkra.

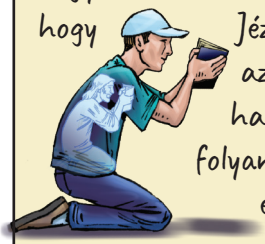

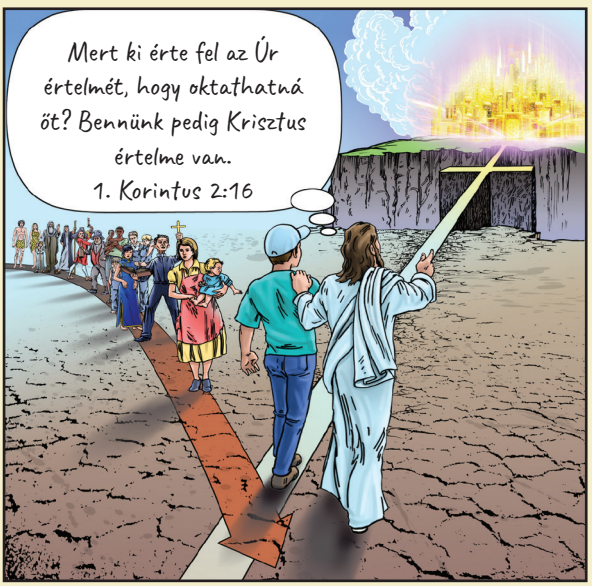

Elkezdjük felismerni, hogy Jézus Krisztus, az Élő Isten arra törekszik, hogy életét bennünk és rajtunk keresztül élje, így tud szíve szerint cselekedni az Övéivel, Isten gyermekeivel. **Egyre inkább Krisztus képére formálódunk, magunk mögött hagyjuk a múltat, és követjük Őt.**

Zsoltárok 40:4, János 9:25, János 12:17, Kolossé 4:5-6, 1. Thessalonika 1:6-8, 1 Peter 3:15, Jelenések 12:11, Jelenések 19:10

Tanúságtétel

Hogyan mutassuk be Jézus Krisztust egy nem hívő embernek?
Az alábbi tíz javaslat segítségével hatékonyan át tudod adni a kereszt üzenetét. Figyelmesen olvasd el és kövesd az utasításokat, és sikerrel fogsz járni. Eredményes magvető és léleknyerő leszel. Mindenesetre részt fogsz venni Isten királyságának terjesztésében, ami pedig életed legfőbb célja.

- **Gondolj tíz emberre.** Lehet köztük barát, rokon, családtag vagy üzleti kapcsolat, vásárlás, játék során szerzett ismerős vagy munkatárs.
- **Írj le tíz nevet.** Miután leírtad a neveket, ragaszd ki a lapot egy olyan helyre, ahol minden nap szem előtt lehet.
- **Kezdj el imádkozni a megtérésükért.** Imádkozz azért, hogy Isten nyissa meg értelmüket és szívüket, hogy meghallják a Jézusról és az örök életről szóló üzenetet. Ne feledd, nem az a cél, hogy rossz emberek jó emberré váljanak, hanem az, hogy szellemileg halott emberek életre keljenek azáltal, hogy felkínálod nekik az örök élet ajándékát, amit te is ingyen kaptál.

• **Huszonegy napon át imádkozz mind a tíz emberért.** Istennek nem számít, hogy milyen hosszan imádkozol értük, viszont köztudott, hogy huszonegy nap szükséges ahhoz, hogy egy tevékenység rögzült szokássá váljon. Imádkozz értük huszonegy napon át. Így az elveszettekért való imádság erőteljes szokássá válik életedben.

• **Egyenként lépj kapcsolatba mindegyikükkel.** Miután eltelt a huszonegy nap és imában már betakartad őket, itt az idő a cselekvésre. Hívd fel a listán lévő első embert azzal, hogy szeretnél neki mutatni valamit és kíváncsi vagy a véleményére. Hívd meg az illetőt kávézni vagy ebédelni. Addig telefonálj, amíg valaki igent nem mond.

• **Mutasd meg barátodnak a *HOGYAN VÁLHATSZ ISTEN GYERMEKÉVÉ?* című könyvet.** Oszd meg vele, hogy ez a könyvecske mély benyomást tett rád, és kíváncsi vagy a véleményére. Ha nincs nálad a könyvecske nyomtatott példánya, számítógép, tablet vagy más mobil eszköz használatával elérheted az e-könyvet vagy megnézheted a videót itt: www.howtobeachildofgod.com.

• **Olvassátok végig az egész könyvet.** Olvasd fel a 14. oldalon található imádságot, de a cél az, hogy végig elolvassátok a könyvet. Hívd fel figyelmét a könyvecske végén található írásrészekre, amelyek abban az esetben segítenek, ha nincs a közelben Biblia. Mutass rá, hogy az igeversek hogyan magyarázzák vagy bizonyítják a szöveget vagy illusztrációt.

A benned élő Krisztus
Kolossé 1:27

• **Oszd meg a történeted.** Ekkor mondd el történeted vagy bizonyságod arról, hogy hogyan ismerted meg Jézus Krisztust. A bizonyság tartalmazza a következőket: *MEGTÉRÉS ELŐTT, MEGTÉRÉS, ÚJ ÉLET.* Ha nincs a megtérésednek olyan története, amit el tudnál mondani, akkor olvasd el magadban a könyvet, majd mondd el a 14. oldalon található imádságot hangosan és hittel a szívedben. Ezután már elmondhatod megtérésed történetét. Olvasd el a *TÖRTÉNETED MEGOSZTÁSA CÍMŰ CIKKET: AZ ELŐZŐ OLDALAKON TALÁLHATÓ KERESZTÉNY TANÚSÁGTÉTEL SZEMÉLYES BIZONYSÁGGAL CÍMŰ RÉSZ.*

• **Tegyél fel irányító kérdést.** Kérdezd meg, hogy mit gondol mindezekről. Tedd fel neki a kérdést, hogy szerinte, ha meghal, a mennybe fog-e menni. Érdeklődj, hogy szerinte mit jelent az örök élet. Vond be egy szellemi és Krisztus-központú beszélgetésbe. Isten adja majd a szavakat a szádba, neked csupán hajlandónak és nyitottnak kell lenned.

• **Vezesd Jézus Krisztushoz barátodat.** Ha pozitív választ ad, („Én is szeretném azt, amiről beszéltél. Hogyan lehetek keresztény? Többet szeretnék tudni erről.") vezesd Krisztushoz az illetőt úgy, hogy visszatérsz a *HOGYAN VÁLHATSZ ISTEN GYERMEKÉVÉ* című könyv 14. oldalán található imádságra, és hagyd, hogy barátod hangosan imádkozzon vagy utánad ismételve mondja el az imát. Miután imádkoztál vele, térj vissza a 15-20. oldalon található szöveghez és képekhez, hogy megbizonyosodj arról, hogy teljesen megértette a kereszt üzenetét. Miután minderre sor került, tudhatod, hogy a barátod neve fel van írva a Mennyben, hiszen Isten gyermekévé lett!

Aratás

Ha követed ezt az egyszerű útmutatót, léleknyerővé válsz. Kétségtelenül, feltételek nélkül. Isten egyedi személyiséggel és hatáskörrel alkotott téged, így tud használni ismerőseid elérésére. Csupán imádkoznod kell és lépni feléjük. **A többit pedig Ő végzi el!** Nagy az esélye, hogy akiket felírtál, épp azok, akiket Isten kiválasztott. Csak hírvivőre van szükség, aki pedig te vagy! **Isten téged fog használni arra, hogy szólni tudjon a barátodhoz. Egyszerűen hinned kell, hogy mindez előre el volt készítve, és Isten csak arra várt, hogy színre lépj.** Állj rendelkezésre, csak ennyit kér tőled az Atya. Előfordulhat, hogy még nem jött el a megfelelő idő az illető számára, hogy Krisztushoz jöjjön. Ebben az esetben nem léleknyerő vagy, hanem magvető. Bármelyik légy is, engedelmes vagy Mennyei Atyádnak, és ez az, amit Ő kér tőled. **Ha Isten gyermeke vagy, akkor a feladatot nem te végzed el, hanem Krisztus tebenned.**

Máté 4:19-20, Máté 10:32, Lukács 9:60, Lukács 10:2, Lukács 19:10, János 15:16, Apostolok Cselekedetei 1:8, Apostolok Cselekedetei 9:28, 1. Timóteus 2:3-4

Teljes bibliaversek ábécé sorrendben

Apostolok Cselekedetei 1:8 De erőt kaptok, amikor a Szentlélek eljön rátok, és tanúim lesztek Jeruzsálemben, egész Júdeában és Samáriában és a föld legvégső határáig. 40. oldal

Apostolok Cselekedetei 4:12 Nincsen üdvösség senki másban, mert nem adatott az embereknek az ég alatt más név, amely által üdvözülhetnénk. 8. oldal

Apostolok Cselekedetei 9:28 Ezután otthonosan mozgott közöttük Jeruzsálemben, nagy bátorsággal tanított az Úr nevében, 40. oldal

Efézus 1:11 Őbenne kaptunk örökséget, ahogyan az előre el volt rendelve annak végzése szerint, aki mindent az ő akaratának tanácsából munkál, 18. oldal

Efézus 1:13-14 Őbenne titeket is – miután hallottátok az igazság beszédét, üdvösségetek evangéliumát, amelyben hittetek is – megpecsételt a megígért Szentlélekkel, aki örökségünk záloga, hogy megváltsa tulajdonát dicsőségének magasztalására. 17. és 19. oldal

Efézus 1:5-8 Szeretetében előre elhatározta, hogy fiaivá fogad minket Jézus Krisztus által, akaratának tetszése szerint, kegyelme dicsőségének magasztalására, amellyel megajándékozott minket a Szeretettben. Benne van a mi váltságunk az ő vére által, a bűnök bocsánata kegyelmének gazdagsága szerint, amelyet nagy bőséggel közölt velünk minden bölcsességgel és értelemmel. 15. és 16. oldal

Efézus 1:7 Benne van a mi váltságunk az ő vére által, a bűnök bocsánata kegyelmének gazdagsága szerint, 4. oldal

Efézus 2:13 Most pedig a Krisztus Jézusban ti, akik egykor távol voltatok, közeliekké lettetek a Krisztus vére által. 13. oldal

Efézus 2:14 Mert ő a mi békességünk, aki a kettőt eggyé tette, és ledöntötte a válaszfalat, az ellenségeskedést az ő testében. 9. oldal

Efézus 2:6 és vele együtt feltámasztott, és vele együtt ültetett a mennyekbe Krisztus Jézusban, 19. oldal

Efézus 2:8-10 Mert kegyelemből nyertetek üdvösséget, hit által, és ez nem tőletek van, Isten ajándéka ez, nem cselekedetekből, hogy senki se dicsekedjék. Mert az ő alkotása vagyunk Krisztus Jézusban jó cselekedetekre teremtetve, amelyeket előre elkészített az Isten, hogy azokban járjunk. 8 és15-16. oldal

Efézus 3:14-15 Ezért meghajtom térdemet az Atya előtt, akiről neveztetik minden nemzetség mennyen és földön, 17. oldal

Efézus 4:21-22 ha ugyan őt meghallottátok, és benne megtanultátok, hogyan van a valóság Jézusban. Vessétek le a korábbi életviteletek szerinti ó embert, aki csalárd kívánságok által megromlott, 25. oldal

Ezékiel 36:26-27 Új szívet adok nektek, és új lelket adok belétek. Elveszem testetekből a kőszívet, és hússzívet adok nektek. Lelkemet adom belétek, és azt cselekszem, hogy rendelkezéseim szerint járjatok, törvényeimet megtartsátok és betöltsétek. 8. oldal

Filippi 2:5-8 Az az indulat legyen bennetek, amely Krisztus Jézusban is volt, aki amikor Isten formájában volt, nem tekintette zsákmánynak azt, hogy Istennel egyenlő, hanem önmagát megüresítette, szolgai formát vett fel, és hasonló lett az emberekhez. És amikor emberi formában volt, megalázta magát, engedelmes volt halálig, mégpedig a kereszthaláláig. 1-2, 22. és 25. oldal

Filippi 3:20 Mert a mi polgárságunk a mennyben van, ahonnan a megtartó Úr Jézus Krisztust is várjuk, 20, 22. és 23. oldal

Filippi 4:6-7 Semmi miatt ne aggódjatok, hanem imádságban és könyörgésben mindenkor hálaadással tárjátok fel kéréseiteket Isten előtt. És Isten békessége, amely minden értelmet felülhalad, meg fogja őrizni szíveteket és gondolataitokat a Krisztus Jézusban. 26. oldal

Galata 1:15-16 De amikor tetszett annak, aki engem anyám méhétől fogva kiválasztott és kegyelme által elhívott, hogy kijelentse Fiát bennem, hogy hirdessem őt a pogányok között, nem tanácskoztam testtel és vérrel. 8. oldal

Galata 2:20 Krisztussal együtt megfeszíttettem. Többé pedig nem én élek, hanem Krisztus él bennem; amely életet pedig most testben élek, az Isten Fiában való hitben élem, aki szeretett engem, és önmagát adta értem. 18. oldal

Galata 4:4-7 Amikor azonban eljött az idő teljessége, elküldte Isten az ő Fiát, aki asszonytól született a törvénynek alávetve, hogy a törvény alatt levőket megváltsa, hogy elnyerjük a fiúságot. Mivel pedig fiak vagytok, Isten elküldte Fiának Lelkét a szívünkbe, aki ezt kiáltja: Abbá, Atya! Azért nem vagy többé szolga, hanem fiú, ha pedig fiú, akkor Isten akaratából örökös is. 18. oldal

Galata 5:16 Azért azt mondom: Lélek szerint járjatok, és a test kívánságát ne vigyétek véghez! 23. oldal

Galata 5:24 Akik pedig Krisztuséi, a testet indulataival és kívánságaival együtt megfeszítették. 17. és 18. oldal

1. János 1:7 Ha pedig a világosságban járunk, amint ő maga a világosságban van, akkor közösségünk van egymással, és Jézusnak, az ő Fiának vére megtisztít minket minden bűntől. 4. oldal

1. János 1:9 Ha megvalljuk bűneinket, ő hű és igaz, hogy megbocsássa bűneinket, és megtisztítson minket minden hamisságtól. 26. oldal

1. János 3:1-3 Lássátok, milyen nagy szeretetet adott nekünk az Atya: Isten gyermekeinek neveznek, és azok is vagyunk! A világ azért nem ismer minket, mert nem ismerte meg őt. Szeretteim, most Isten gyermekei vagyunk, és még nem lett nyilvánvalóvá, hogy mivé leszünk. De tudjuk, hogy ha nyilvánvalóvá lesz, hasonlókká leszünk őhozzá, és meg fogjuk őt látni, amint van. És akiben megvan ez a reménység iránta, az mind megtisztítja magát, ahogyan ő is tiszta. 25. oldal

1. János 3:9-10 Senki sem cselekszik bűnt, aki Istentől született, mert benne marad annak magva, és nem vétkezhet, mert Istentől született. Erről ismerhetők meg az Isten gyermekei és az ördög gyermekei: aki nem cselekszi az igazságot, az nincs Istentől, és az sem, aki nem szereti a testvérét. 25. oldal

1. János 5:12-13 Akié a Fiú, azé az élet, akiben nincs meg Isten Fia, az élet sincs meg abban. Ezeket írtam, hogy tudjátok: nektek, akik hisztek az Isten Fiának nevében, örök életetek van. 15. és 16. oldal

1. János 5:18-19 udjuk, hogy aki Istentől született, nem vétkezik, hanem aki Istentől született, vigyáz magára, és a gonosz nem érinti őt. Tudjuk, hogy Istentől vagyunk, és az egész világ a gonoszságban vesztegel. 17. oldal

Jakab 5:16 Valljátok meg bűneiteket egymásnak, és imádkozzatok egymásért, hogy meggyógyuljatok. Az igaz buzgó könyörgésének nagy ereje van. 26. oldal

János 1:14 Az Ige testté lett, és közöttünk lakozott, és láttuk az ő dicsőségét, mint az Atya egyszülöttjének dicsőségét, aki teljes volt kegyelemmel és igazsággal. 1. és 2. oldal

János 10:10 A tolvaj nem másért jön, hanem hogy lopjon, öljön és pusztítson, én azért jöttem, hogy életük legyen, és bővölködjenek. 9. oldal

János 10:30 Én és az Atya egy vagyunk. 1. és 2. oldal

János 11:25-26 Ekkor Jézus azt mondta: Én vagyok a feltámadás és az élet, aki hisz énbennem, ha meghal is, él, és mindenki, aki él, és hisz énbennem, soha meg nem hal. Hiszed-e ezt? 15-16. és 19. oldal

János 12:17 A sokaság azért, amely vele volt, amikor kihívta Lázárt a sírból, és feltámasztotta a halálból, bizonyságot tett mellette. 36. oldal

János 14:13-14 Akármit kértek majd az én nevemben, megteszem azt, hogy dicsőíttessék az Atya a Fiúban. Ha valamit kértek az én nevemben, megteszem azt. 26. oldal

János 14:20 Azon a napon megtudjátok, hogy én az én Atyámban vagyok, és ti énbennem, és

én tibennetek. 18. és 19. oldal

János 14:6-7 Azt mondta neki Jézus: Én vagyok az út, az igazság és az élet, senki sem mehet az Atyához, csakis énáltalam. Ha megismertetek volna engem, megismertétek volna az én Atyámat is; mostantól fogva ismeritek őt, és láttátok őt. 13 és 15-16. oldal

János 15:16 Nem ti választottatok engem, hanem én választottalak titeket, és arra rendeltelek titeket, hogy elmenjetek, és gyümölcsöt teremjetek, és a ti gyümölcsötök megmaradjon, hogy akármit kértek az Atyától az én nevemben, megadja nektek. 40. oldal

János 15:7 Ha énbennem maradtok, és az én beszédeim bennetek maradnak, kérjetek, amit csak akartok, és megadatik nektek. 26. oldal

János 16:28 Eljöttem az Atyától, és a világba jöttem, most pedig elhagyom a világot, és visszatérek az Atyához. 5. oldal

János 16:33 Azért mondtam ezeket nektek, hogy békességetek legyen énbennem. E világon nyomorúságotok lesz, de bízzatok, én legyőztem a világot. 10. oldal

János 3:16 Mert úgy szerette Isten a világot, hogy az ő egyszülött Fiát adta, hogy aki hisz őbenne, el ne vesszen, hanem örök élete legyen. Page12

János 3:6 Ami testtől született, test az, és ami Lélektől született, lélek az. 19. és 24. oldal

János 9:25 Az pedig így felelt: Azt nem tudom, hogy bűnös-e, én csak egyet tudok, hogy noha vak voltam, most látok. 36. oldal

Jelenések 12:11 De legyőzték őt a Bárány vérével és bizonyságtételük beszédével, 36. oldal

Jelenések 19:10 És leborultam lába előtt, hogy imádjam őt, de azt mondta nekem: Vigyázz, ne tedd, mert szolgatársad vagyok neked és testvéreidnek, akiknél megvan a Jézus bizonyságtétele: Istent imádd, mert Jézus bizonyságtétele a prófétaság lelke. 36. oldal

Jelenések 21:2 És láttam a szent várost, az új Jeruzsálemet, amint Istentől alászállt a mennyből, felkészítve, mint egy férje számára felékesített menyasszony. 20. oldal

Jelenések 3:20 Íme, az ajtó előtt állok, és zörgetek, ha valaki meghallja a hangomat, és megnyitja az ajtót, bemegyek ahhoz, és vele vacsorázom, és ő énvelem. 9. oldal

Józsué 1:8 El ne távozzék e törvény könyve a szádtól, hanem gondolkodj arról éjjel és nappal, hogy vigyázz, és mindent úgy cselekedj, ahogy abban meg van írva, mert akkor leszel eredményes az utaidon, és akkor boldogulsz. 26. oldal

1. Korintus 15:22 Mert amint Ádámban mindenki meghal, úgy Krisztusban mindenki megelevenedik. 17. és 23. oldal

1. Korintus 15:45-46 Így is van megírva: Az első ember, Ádám, élőlénnyé lett, az utolsó Ádám megelevenítő Lélekké. De nem a lelki az első, hanem az érzéki, azután a lelki. 6. oldal

1. Korintus 15:57 De hála Istennek, aki a diadalmat adja nekünk a mi Urunk Jézus Krisztus által! 8. oldal

1. Korintus 2:16 Mert ki érte fel az Úr értelmét, hogy oktathatná őt? Bennünk pedig Krisztus értelme van. 22. oldal

1. Korintus 3:16-17 Nem tudjátok, hogy ti Isten temploma vagytok, és Isten Lelke lakik bennetek? Ha valaki Isten templomát megrontja, megrontja azt Isten. Mert az Isten temploma szent, ezek vagytok ti. Senki se csapja be magát. Ha közületek valaki bölcsnek gondolja magát ezen a világon, legyen bolonddá, hogy bölccsé lehessen. 24. és 25. oldal

1. Korintus 6:17 Aki pedig az Úrral egyesül, egy lélek övele. 15-16. és 24. oldal

1. Korintus 6:19-20 Avagy nem tudjátok, hogy a ti testetek a bennetek lakozó Szentlélek temploma, amelyet Istentől kaptatok, és nem a magatokéi vagytok? Mert áron vétettetek meg, dicsőítsétek azért Istent a ti testetekben. 25. oldal

2. Korintus 5:16-21 Úgyhogy mi ezentúl senkit sem ismerünk test szerint, sőt ha ismertük is Krisztust test szerint, többé már nem ismerjük. Azért ha valaki Krisztusban van, új teremtés az, a régiek

elmúltak, íme, újjálett minden. Mindez pedig Istentől van, aki megbékéltetett minket magával Jézus Krisztus által, és nekünk adta a békéltetés szolgálatát. Mivel Isten az, aki Krisztusban megbékéltette magával a világot, nem tulajdonítva nekik bűneiket, és ránk bízta a békéltetés igéjét. Krisztusért járva tehát követségben, mintha Isten kérne általunk: Krisztusért kérünk, béküljetek meg Istennel. Mert azt, aki bűnt nem ismert, bűnné tette értünk, hogy mi Isten igazsága legyünk őbenne. 25. oldal

2. Korintus 5:17 Azért ha valaki Krisztusban van, új teremtés az, a régiek elmúltak, íme, újjálett minden. 20. oldal

2. Korintus 5:18 Mindez pedig Istentől van, aki megbékéltetett minket magával Jézus Krisztus által, 8. oldal

Kolossé 1:15 Aki képe a láthatatlan Istennek, és minden teremtmény előtt született. 1. és 2. oldal

Kolossé 1:27b ...hogy milyen nagy a pogányok között e titok dicsőségének a gazdagsága, hogy bennetek van Krisztus, a dicsőség reménysége. 25. oldal

Kolossé 2:10 és ti benne vagytok beteljesedve, aki feje minden fejedelemségnek és hatalmasságnak. 18. oldal

Kolossé 2:12-14 Vele együtt vagytok eltemetve a keresztségben, és vele együtt fel is támadtatok az Isten erejébe vetett hit által, aki feltámasztotta őt a halottak közül. És titeket, akik halottak voltatok a bűnökben és testetek körülmetéletlenségében, vele együtt megelevenített, és megbocsátotta minden bűnünket. Eltörölte az ellenünk szóló rendelkezéseivel minket terhelő adóslevelet, félretette az útból, és odaszegezte a keresztfára. 19. oldal

Kolossé 2:6-7 Azért amint elfogadtátok a Krisztus Jézust, az Urat, úgy járjatok is őbenne, meggyökerezve és benne felépülve, megerősödve a hitben, bővölködve a hálaadásban, ahogyan arra tanítottak titeket. 15. és 16. oldal

Kolossé 2:9 Mert benne lakozik az istenség egész teljessége testileg. 1. és 2. oldal

Kolossé 3:1-3 Azért ha feltámadtatok Krisztussal, az odafennvalókat keressétek, ahol a Krisztus van, Isten jobbján ülve. Az odafennvalókkal törődjetek, ne a földiekkel. Mert meghaltatok, és a ti éltetek Krisztussal együtt el van rejtve Istenben. 19. oldal

Kolossé 4:5-6 Bölcsen viselkedjetek a kívül lévők irányában, a kedvező alkalmakat áron is megvegyétek. Beszédetek mindenkor kellemes, sóval fűszerezett legyen, hogy tudjátok, kinek milyen választ adjatok. 36. oldal

Lukács 1:78-79 a mi Istenünk nagy irgalma szerint, mert meglátogatott minket a felkelő nap a magasságból, hogy megjelenjék azoknak, akik a sötétségben és a halál árnyékában ülnek, hogy lábunkat a békesség útjára igazítsa! 10. oldal

Lukács 10:2 Azt mondta nekik: Az aratnivaló sok, de a munkás kevés. Kérjétek azért az aratás Urát, hogy küldjön ki munkásokat az aratásába. 40. oldal

Lukács 19:10 Mert azért jött az Emberfia, hogy megkeresse és megtartsa, ami elveszett. 40. oldal

Lukács 2:40 A kisgyermek pedig növekedett és erősödött lélekben, teljesedve bölcsességgel, és Isten kegyelme volt rajta. 3. oldal

Lukács 2:41-47 Szülei pedig évente feljártak Jeruzsálembe a húsvét ünnepére. Amikor tizenkét éves lett, fölmentek Jeruzsálembe az ünnep szokása szerint. Az ünnepnapok elteltével, amikor hazafelé indultak, a gyermek Jézus visszamaradt Jeruzsálemben, de ezt nem tudták a szülei. Azt gondolták, hogy az úti társaságban van. Egynapi járóföldet tettek meg, és csak akkor kezdték keresni a rokonok és az ismerősök között. Amikor nem találták, visszatértek Jeruzsálembe, hogy ott keressék. Harmadnapra meg is találták a templomban, amint a tanítómesterek körében ült, őket hallgatva és kérdezgetve. Akik őt hallották, mind álmélkodtak értelmén és feleletein. 3. oldal

Lukács 2:52 Jézus pedig gyarapodott bölcsességben, testének állapotában és az Isten és az emberek előtt való kedvességben. 3. oldal

Lukács 24:1-7 A hét első napján pedig kora reggel a sírhoz mentek, és magukkal vitték az elkészített illatszereket. A követ pedig a sírról elhengerítve találták, és amikor beléptek, nem találták az Úr Jézus testét. Amíg emiatt tanácstalanul álltak, hirtelen két férfi állt melléjük fényes öltözetben. Akkor rémülten földre szegezték tekintetüket, azok pedig így szóltak hozzájuk: Miért keresitek a halottak között az élőt? Nincs itt, hanem feltámadt. Emlékezzetek vissza, mit mondott nektek, amikor még Galileában volt. Azt mondta: Az Emberfiának bűnös emberek kezébe kell adatnia, megfeszíttetnie és harmadnapon feltámadnia. 5. oldal

Lukács 24:50-51 Azután kivezette őket Betániáig, majd felemelte kezeit, és megáldotta őket. És mialatt áldotta őket, eltávolodott tőlük, és felvitetett a mennybe. 5. oldal

Lukács 9:60 De Jézus így válaszolt: Hadd temessék el a halottak a halottaikat, te pedig menj, és hirdesd az Isten országát. 40. oldal

1. Mózes 2:16-17 És azt parancsolta az ÚR Isten az embernek: A kert minden fájáról bátran egyél. De a jó és a gonosz tudásának fájáról ne egyél, mert amely napon eszel róla, bizony meghalsz. 6. oldal

1. Mózes 2:7 Ekkor megformálta az ÚR Isten az embert a föld porából, és élet leheletét lehelte az orrába. Így lett az ember élő lélekké. 24. oldal

1. Mózes 2:8-9 Egy kertet ültetett az ÚR Isten Édenben, kelet felől, és abba helyezte az embert, akit formált. És nevelt az ÚR Isten a földből mindenféle fát, tekintetre kedvest és eledelre jót; az élet fáját is a kert közepén és a jó és a gonosz tudásának fáját. 6. oldal

1. Mózes 3:23 kiküldte az ÚR Isten az Éden kertjéből, hogy művelje a földet, amelyből vétetett. 6. oldal

1. Mózes 3:2-6 Az asszony így válaszolt a kígyónak: A kert fáinak gyümölcséből ehetünk. De annak a fának a gyümölcséből, amely a kert közepén van, azt mondta Isten: abból ne egyetek, azt meg se érintsétek, hogy meg ne haljatok. A kígyó pedig azt mondta az asszonynak: Bizony nem haltok meg. Hanem tudja Isten, hogy amelyik napon esztek abból, megnyílik a szemetek, és olyanok lesztek, mint az Isten: jónak és gonosznak tudói. Mivel úgy látta az asszony, hogy jó volna enni arról a fáról, mert kedves a szemnek, és kívánatos, mert bölccsé tesz, szakított annak gyümölcséből, és evett. Adott a vele levő férjének is, és ő is evett. 6. oldal

Márk 6:2-3 Amikor eljött a szombat, tanítani kezdett a zsinagógában, és sokan, akik őt hallották, álmélkodva mondták: Honnan vette ezeket? Miféle bölcsesség adatott neki, hogy ily csodadolgok történnek a keze által? Nemde ez az ácsmester és Mária fia, Jakabnak, Józsefnek, Júdásnak és Simonnak pedig testvére? És nemde itt élnek közöttünk nőtestvérei is? És megbotránkoztak benne. 3. oldal

Máté 1:20b-23 ami benne fogantatott, az a Szentlélektől van. Fiat szül, és nevezd őt Jézusnak, mert ő szabadítja meg népét bűneiből. Mindez pedig azért történt, hogy beteljesedjék, amit az Úr mondott a próféta által, aki így szólt: Íme, a szűz fogan méhében, és fiat szül, akinek a neve Immánuel, amely azt jelenti: Velünk az Isten. 1. oldal

Máté 10:32 Aki azért vallást tesz rólam az emberek előtt, én is vallást teszek arról az én mennyei Atyám előtt. 40. oldal

Máté 26:28-29 mert ez az én vérem, a szövetség vére, amely sokakért kiontatik a bűnök bocsánatára. Mondom pedig nektek, hogy mostantól fogva nem iszom a szőlőtőkének terméséből mindama napig, amikor újat iszom veletek az én Atyám országában. 4. oldal

Máté 27:57-61 Amikor pedig beesteledett, eljött egy Arimátiából való gazdag ember, név szerint József, aki maga is tanítványa volt Jézusnak, felkereste Pilátust, és elkérte Jézus testét. Pilátus elrendelte, hogy adják ki neki. József magához vette a testet, begöngyölte egy tiszta gyolcsba, és elhelyezte a maga új sírjába, amelyet a sziklába vágatott. A sír szájára egy nagy követ hengerített, és elment. Ott volt pedig a magdalai Mária és a másik Mária, akik a sírral szemben ültek. 4. oldal

Máté 3:13-17 Akkor Jézus Galileából a Jordán mellé ment Jánoshoz, hogy megkeresztelkedjék általa.

János azonban tiltakozott, és azt mondta: Nekem kell általad megkereszteltetnem, és te jössz hozzám? Jézus pedig így felelt: Hagyd ezt most, mert így illik nekünk minden igazságot betöltenünk. János erre engedett neki. Amint Jézus megkeresztelkedett, azonnal kilépett a vízből, és íme, megnyílt neki a menny, és látta, amint az Isten Lelke leszáll rá, mint egy galamb. És íme, egy mennyei hang ezt mondta: Ez az én szeretett Fiam, akiben gyönyörködöm. 3. és 26. oldal

Máté 4:19-20 Így szólt hozzájuk: Kövessetek engem, és én emberhalászokká teszlek titeket! Azok azonnal otthagyták a hálókat, és követték őt. 40. oldal

Máté 7:13-14 A szoros kapun menjetek be. Mert tágas az a kapu, és széles az az út, amely a pusztulásba visz, és sokan vannak, akik azon járnak. De szoros az a kapu, és keskeny az az út, amely az életre visz, és kevesen vannak, akik megtalálják azt. 23. oldal

Máté 7:28-29 Amikor befejezte Jézus ezeket a beszédeket, a sokaság álmélkodott tanításán, mert úgy tanította őket, mint akinek hatalma van, és nem úgy, mint az írástudók. 3. oldal

Máté 7:7-8 Kérjetek, és adatik nektek, keressetek, és találtok, zörgessetek, és megnyittatik nektek. Mert aki kér, mind kap, és aki keres, talál, és a zörgetőnek megnyittatik. 26. oldal

1. Péter 1:18-19 tudva, hogy nem veszendő holmin, ezüstön vagy aranyon váltattatok meg atyáitoktól örökölt hiábavaló életetekből, hanem Krisztusnak, a hibátlan és szeplőtelen báránynak a drága vérén. 25. oldal

1. Péter 2:24 Bűneinket maga vitte fel testében a fára, hogy a bűnöknek meghalva az igazságnak éljünk, és az ő sebei által gyógyultatok meg. 4. oldal

1. Péter 3:15 Az Úr Krisztust pedig szenteljétek meg a szívetekben. Mindig legyetek készek megfelelni mindenkinek, aki számon kéri tőletek a bennetek levő reménységet 36. oldal

1. Péter 3:18 Mert Krisztus is szenvedett egyszer a bűnökért, az igaz a nem igazakért, hogy minket Istenhez vezéreljen. Halálra adatott ugyan test szerint, de megelevenítettett Lélek szerint, 12. oldal

Példabeszédek 14:12 Útjaival megelégedett a romlott szívű, és a jó is elégedett a sajátjával. 11. oldal

Prédikátor 3:11 Mindent szépen alkotott Isten a maga idejében. Az örökkévalóságot is az emberek szívébe helyezte, de úgy, hogy elejétől a végéig nem foghatják föl mindazt, amit Isten cselekszik. 10. oldal

Róma 10:13 Mert mindenki, aki segítségül hívja az Úr nevét, üdvözül. 15. és 16. oldal

Róma 10:9 Mert ha száddal Úrnak vallod Jézust, és szívedben hiszed, hogy Isten feltámasztotta őt a halottak közül, üdvözülsz. 15. és 16. oldal

Róma 12:1 Kérlek azért titeket, testvéreim, Isten irgalmára, hogy szánjátok oda testeteket élő, szent és Istennek kedves áldozatul. Ez a ti okos istentiszteletetek. 25. oldal

Róma 12:4-5 Mert ahogy egy testben sok tagunk van, de nem minden tagnak ugyanaz a rendeltetése, úgy sokan egy test vagyunk Krisztusban, egyenként pedig egymásnak tagjai vagyunk. 25. oldal

Róma 3:23 mindnyájan vétkeztek, és szűkölködnek Isten dicsősége nélkül, 7. és 11. oldal

Róma 5:11 Sőt ezenfelül még dicsekszünk is Istennel a mi Urunk Jézus Krisztus által, aki által most a megbékélést nyertük. 20. oldal

Róma 5:12 Azért ahogyan egy ember által jött be a bűn a világba, és a bűn által a halál, úgy a halál minden emberre elhatott, mivelhogy mindenki vétkezett. 7. oldal

Róma 5:1-2 Mivel tehát hit által igazultunk meg, békességünk van Istennel a mi Urunk Jézus Krisztus által. Általa szabad utunk van hitben ahhoz a kegyelemhez, amelyben állunk, és dicsekszünk az Isten dicsőségének reménységével. 10. és 12. oldal

Róma 5:18-19 Amint tehát egynek a bűnesete által minden emberre elhatott a kárhozat, úgy egynek az igazsága által minden emberre elhat az élet megigazítása. Mert amint egy ember engedetlensége által sokan bűnösökké lettek, úgy egynek engedelmessége által sokan igazakká lesznek. 7. és 17. oldal

Róma 5:5 A reménység pedig nem szégyenít meg, mert Isten szeretete kitöltetett szívünkbe a

nekünk adott Szentlélek által. 19. oldal

Róma 5:6 Mert Krisztus, amikor még erőtlenek voltunk, a maga idejében meghalt az istentelenekért. 4. oldal

Róma 5:9 Miután most már megigazultunk az ő vére által, még sokkal inkább megmenekülünk a haragtól őáltala. 8. oldal

Róma 6:11-13 Így tekintsétek ti is magatokat, hogy meghaltatok a bűnnek, de éltek Istennek a mi Urunk Jézus Krisztusban. Ne uralkodjék tehát a bűn a ti halandó testetekben, ne engedjetek kívánságainak! Ne adjátok oda tagjaitokat a gonoszság fegyvereiként a bűnnek, hanem adjátok oda magatokat Istennek, mint akik a halálból életre keltetek, és adjátok tagjaitokat az igazság fegyvereiként Istennek! 25. oldal

Róma 6:16 Nem tudjátok, hogy akinek odaadjátok magatokat szolgai engedelmességre, annak engedelmességre kötelezett szolgái vagytok: vagy a bűnnek halálra, vagy az engedelmességnek igazságra? 9. és 23. oldal

Róma 6:21 De hát milyen gyümölcsöt hozott ez nektek? Olyat, ami miatt most szégyenkeztek, mert annak a vége halál. 9. oldal

Róma 6:23 Mert a bűn zsoldja halál, Isten kegyelmi ajándéka pedig az örök élet Krisztus Jézusban, a mi Urunkban. 11. oldal

Róma 6:4-6 Eltemettettünk tehát vele együtt a keresztség által a halálba, hogy amiképpen feltámadt Krisztus a halálból az Atya dicsősége által, úgy mi is új életben járjunk. Ha pedig eggyé lettünk vele az ő halálában annak hasonlósága szerint, akkor még inkább eggyé leszünk vele feltámadásában is. Mert tudjuk, hogy a mi ó emberünk ővele megfeszíttetett, hogy megerőtlenedjék a bűnnek teste, hogy többé ne szolgáljunk a bűnnek. 18. és 19. oldal

Róma 7:14-25 Mert tudjuk, hogy a törvény lelki, de én testi vagyok, kiszolgáltatva a bűnnek. Mert magam sem értem, mit teszek. Mert nem azt teszem, amit akarok, hanem azt teszem, amit gyűlölök. Ha pedig azt teszem, amit nem akarok, akkor egyetértek a törvénnyel, hogy jó. Akkor tehát már nem is én teszem azt, hanem a bennem lakozó bűn. Mert tudom, hogy nem lakik bennem, vagyis az én testemben jó, mert az akarás megvan bennem, de a jó véghezvitelét nem találom. Mert nem a jót cselekszem, amit akarok, hanem a gonoszt teszem, amit nem akarok. Ha pedig azt teszem, amit nem akarok, akkor már nem én teszem azt, hanem a bennem lakozó bűn. Magamban tehát azt a törvényt találom, hogy jóllehet a jót akarom cselekedni, mégis a gonosz van hozzám közel. Mert gyönyörködöm az Isten törvényében a belső ember szerint, de látok egy másik törvényt a tagjaimban, amely ellenkezik az elmém törvényével, és engem a tagjaimban levő bűn törvényének a rabságába hajt. Ó, én nyomorult ember! Ki szabadít meg engem e halálnak testéből? Hála az Istennek, a mi Urunk Jézus Krisztus! Én tehát az értelmemmel Isten törvényének, de a testemmel a bűn törvényének szolgálok. 23. oldal

Róma 8:10 Ha pedig Krisztus van bennetek, a test ugyan halott a bűn miatt, a lélek azonban él a megigazulás által. 19, 24. és 25. oldal

Róma 8:1-2 Nincs tehát már semmi kárhoztatásuk azoknak, akik a Krisztus Jézusban vannak, mert az élet lelkének törvénye Jézus Krisztusban megszabadított téged a bűn és a halál törvényétől. 17. és 23. oldal

Róma 8:15-17a Mert nem a szolgaság lelkét kaptátok, hogy ismét féljetek, hanem a fiúság lelkét kaptátok, aki által azt kiáltjuk: Abbá, Atya! Maga a Lélek tesz bizonyságot a mi lelkünkkel együtt, hogy Isten gyermekei vagyunk. Ha pedig gyermekek, örökösök is, örökösei Istennek, örököstársai pedig Krisztusnak. 20. és 21. oldal

Róma 8:3 Mert ami a törvénynek lehetetlen volt, mivel erőtlen volt a test miatt, azt tette meg Isten, amikor a bűn miatt elküldte az ő Fiát a bűnös testhez hasonló formában, és elítélte a bűnt a testben. 1, 2. és 4. oldal

Róma 8:37 De mindezekben felettébb diadalmaskodunk az által, aki szeret minket. 9. oldal

Róma 8:5-6 Mert a test szerintiek a testiekre törekednek, a Lélek szerintiek pedig a Lélek dolgaira. Mert a test szerinti gondolkozás halál, a Lélek szerinti gondolkozás pedig élet és békesség. 17. és 23. oldal

1. Thessalonika 1:6-8 És ti a mi követőinkké lettetek és az Úrei, befogadva az igét sokféle szorongattatás között, a Szentlélek örömével, úgyhogy minden hívő számára példaképpé lettetek Macedóniában és Akhájában. Mert nemcsak Macedóniában és Akhájában csendült ki tőletek az Úr beszéde, hanem mindenhol híre ment Istenbe vetett hiteteknek, annyira, hogy szükségtelen arról bármit is mondanunk. 36. oldal

1. Thessalonika 5:23-24 Maga pedig a békesség Istene szenteljen meg titeket mindenestül, és őrizze meg a ti egész valótokat, mind lelketeket, mind testeteket feddhetetlenül a mi Urunk Jézus Krisztus eljövetelére. Hű az, aki elhívott titeket, és ő meg is cselekszi azt. 24. és 25. oldal

1. Timóteus 1:7 Mert nem a félénkség lelkét adta nekünk Isten, hanem az erő, a szeretet és a józanság lelkét. 21. oldal

1. Timóteus 2:3-4 Mert ez jó és kedves dolog a mi megtartó Istenünk előtt, aki azt akarja, hogy minden ember üdvözüljön, és eljusson az igazság ismeretére. 40. oldal

1. Timóteus 2:5-6 Mert egy az Isten, egy a közbenjáró is Isten és emberek között, az ember Krisztus Jézus, aki önmagát adta váltságul mindenekért, mint tanúbizonyság a maga idejében. 8. és 12. oldal

Zsidók 1:3 aki dicsőségének visszatükröződése és valóságának képmása, aki hatalma szavával fenntartja a mindenséget; aki miután bűneinktől minket megtisztított, a Felség jobbjára ült a magasságban. 1-2. és 5. oldal

Zsidók 2:11-17 Mert a megszentelő és a megszenteltek mind egytől származnak, ezért nem szégyelli őket testvéreinek nevezni, amikor így szól: Hirdetem nevedet testvéreimnek, a gyülekezet közösségében dicsérlek téged. És ismét: Én benne bízom. És ismét: Íme, itt vagyok, én és a gyermekek, akiket Isten nekem adott. Mivel a gyermekek test és vér részesei, ő is hozzájuk hasonlóan részese lett ezeknek, hogy a halál által megsemmisítse azt, akinek hatalma van a halálon, tudniillik az ördögöt, és megszabadítsa azokat, akik a haláltól való félelem miatt egész életükben rabok voltak. Mert nyilván nem angyalokat karolt fel, hanem Ábrahám leszármazottait karolta fel. Ezért mindenben hasonlóvá kellett lennie testvéreihez, hogy irgalmas és hű főpap lehessen az Isten előtti szolgálatban, hogy engesztelést szerezzen a nép bűneiért. 1-2. és 20. oldal

Zsidók 2:14 -15 Mivel a gyermekek test és vér részesei, ő is hozzájuk hasonlóan részese lett ezeknek, hogy a halál által megsemmisítse azt, akinek hatalma van a halálon, tudniillik az ördögöt, és megszabadítsa azokat, akik a haláltól való félelem miatt egész életükben rabok voltak. 4. oldal

Zsidók 4:12 Mert Isten beszéde élő és ható, és élesebb minden kétélű kardnál, és elhat a szívnek és léleknek, az ízületeknek és a velőknek megoszlásáig, és megítéli a szív gondolatait és szándékait. 24. és 26. oldal

Zsidók 4:3 Mert mi, akik hiszünk, bemegyünk a nyugodalomba, amint megmondta: „Ezért megesküdtem haragomban, hogy nem mennek be az én nyugodalmamba”, jóllehet a világ megalapításától kezdett munkáit bevégezte. 13. oldal

Zsidók 4:7 Ismét mának jelöl egy napot, amikor Dávid által annyi idő után így szólt, ahogyan előbb mondtuk: Ma, ha az ő szavát halljátok, ne keményítsétek meg a szíveteket! 13. oldal

Zsidók 9:22 És a törvény szerint csaknem mindent vérrel tisztítanak meg, és vérontás nélkül nincs bűnbocsánat. 4. oldal

Zsoltárok 16:11 Te tanítasz engem az élet ösvényére, nálad teljes az öröm, jobbodon örök gyönyörűség van. 20. oldal

Zsoltárok 40:4 Új éneket adott a számba: Istenünk dicséretét. Sokan látják ezt, félik az URat, és bíznak benne. 36. oldal

Az Amazon piacterén vagy keresztény könyvesboltokban megvásárolható további keresztény irodalom:

- Dan Stone és David Gregory: The Rest of the Gospel
- Bob George: Az igazi keresztyénség
- Charles Solomon: Handbook to Happiness
- Charles Solomon: Ins and Out of Rejection
- Bill Gillham: Egész életre szóló garancia
- Watchman Nee: A normális keresztyén élet
- Watchman Nee: Ülni, járni, állni
- Watchman Nee: Az összetört edény
- David Needham: Birthright
- Andrew Murray: Az igazi Szőlőtő
- Andrew Murray: Maradj Jézusban
- Andrew Murray: Teljes önátadás
- Charles Trumbull: Victory in Christ
- Jack Taylor: The Key to Triumphant Living
- W. Ian Thomas: Krisztus megtartó élete
- Charles Stanley: The Gift of Forgiveness
- Charles Stanley: The Blessing of Brokenness
- Charles Stanley: Adversity
- John Lynch: Truefaced
- Oswald Chambers: Krisztus mindenek felett (áhítatos könyv)
- Bob George: Forgiven Forever
- Charles Swindoll: The Grace Awakening
- John MacArther: The Sufficiency of Christ
- Dr. and Mrs. Howard Taylor: Hudson Taylor's Spiritual Secret
- John Woodward: GraceNotes elektronikus áhítatok heti rendszerességgel. A napi elmélkedések megtalálhatók a www.GraceNotebook.com weboldalon.
- Charles Solomon: For Me to Live is Christ-írásos anyag kiscsoportos beszélgetésekhez
- Dr. Charles Stanley: The Cross, Your Victory Today című CD sorozata (valamint Dr. Stanley egyéb prédikációi)
- Lee LeFebre: The Shackling of Grace
- Lee LeFebre: Kicserélt Élet konferencia című CD sorozata
- Tony Evans: Free at Last
- Dr. Tony Evans (legtöbb prédikációja)
- Gregory Dickow (legtöbb prédikációja)
- Római levél 5-8. fejezetei, bármelyik bibliafordítás használatával
- www.gracefellowshipintl.com
- www.thelifebookstore.com
- David Howell: Istenkeresés imádság és elmélkedés útján
- David Howell: Fully Alive and Finally Free

Place Stamp Here

Prison Evangelism, Inc.
PO Box 571977 Houston,
Texas 77257

72019

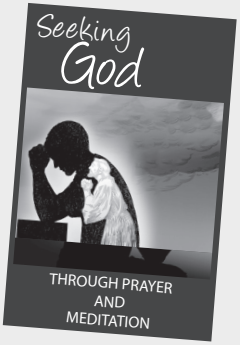

Szeretnék mélyebbre ásni. Kérem, küldjék el nekem az „ISTENKERESÉS IMÁDSÁG ÉS ELMÉLKEDÉS ÚTJÁN” című ingyenes könyvecskét.

Név _____

Cím _____

Város, Irányítószám _____

_____

Írja meg véleményét a „Hogyan válhatsz Isten gyermekévé?” című könyvecskéről. _____

_____

_____

_____

_____

_____

_____

_____

_____

_____

Prison Evangelism, Inc. PO Box 571977 Houston Texas 77257

HOGYAN VÁLHATSZ *Isten gyermekévé*

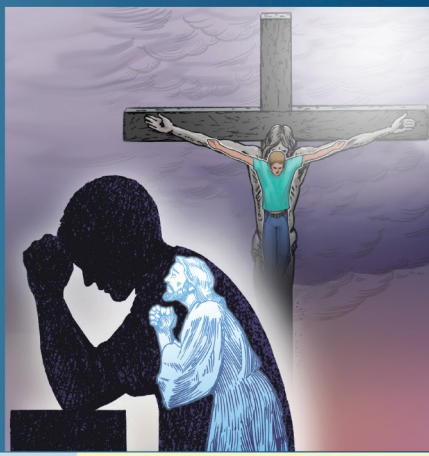

Tapasztald meg az itt bemutatott egyszerű igazságokat, és fedezd fel, hogyan vezethet az Istenbe vetett bizalom és hit teljes, bővelkedő és győzedelmes élethez.

A KÖNYV HASZNÁLATA:

- Útmutató az Istennel való békességre vezető úthoz
- A megtérés-élmény megértésének eszköze
- Egyéni vagy csoportos bibliatanulmányozás során használható anyag (223 teljes bibliaverset tartalmaz)
- 30 napos útmutató: áhítatok és elmélkedések, illusztrációk és bibliaversek használatával

David Howell, a könyv írója Isten újonnan született gyermeke. A könyvben szereplő információk azt a tapasztalatot, erőt és reményt kísérlik meg tükrözni, amelyet az író Jézus Krisztustól kapott, miután hosszú éveken át énközpontú és önmaga körül forgó életet élt. Howell illusztrációk, bibliaversek és szövegek használatával megmutatja, hogy Jézus Krisztus ismerete és az Őbelé vetett bizalom, valamint a megtérés-élmény győzedelmes, bővelkedő élethez és Istennel való békességhez vezethet itt e földön.

„Krisztussal együtt megfeszíttettem. Többé pedig nem én élek, hanem Krisztus él bennem; amely életet pedig most testben élek, az Isten Fiában való hitben élem, aki szeretett engem, és önmagát adta értem.”
Galata 2:20

ISBN 978-0-578-14157-2
90000>
9 780578 141572